中華民國十年六月十二日即舊歷辛酉年五月初七日

時報

THE EASTERN TIMES.

西歷一千九百二十一年六月十二日 星期日

第六千零八十號

今天四大張售大洋三分

本館開設上海望平街第六號 電報掛號二千五百十四號 電話中央一千二百零一號

外埠寄報連郵費 ⊙中國境內 全年十二元 半年六元 ⊙日本境內 全年十二元 半年六元 ⊙歐美各國 全年十八元 半年九元 （報費先惠郵票九五）

廣告刊例 封面二行起碼第一天每行一元 第二天以後每行七角五分 後幅三行起碼第一天每行四角 第二天起每行三角 短行以五十字起碼每字六厘 第二天起每字四厘

今日本報第四張圖畫周刊

要目

北京摧殘教育之暴行　全川自治聯合會之成立　南方大總統受職之典禮　遠東運動會之中國優勝隊　中西女校之新校舍　上海話劇之一閑　斯可忍孰不可忍　瑞生謀財害命之影片　時裝仕女圖

上海東吳第二中學校招考

考各級新生詳章函索即寄 崑山路二十號本校啓 甲4988

律師張一鵬啓事

外如有重大複雜之司法行政訴訟及公私信托事件見委者當出其餘力盡心核辦並邀請上海律師相助公會長蔡倪培律師為理諸君見教請到申蘇各事務所接洽可也上海事務所在英租界孟納拉路長樂里一〇〇六號電話西二三九〇及派克路益壽里五七號蘇州事務所在胥門內鐵蓮巷二十二號 甲5431

董體芳啓事

鄙人茲應英商新惠肥皂有限公司之聘為華經理部主任如欲購辦及經理本公司各種粗細肥皂請賜顧或惠函上海二馬路十三號新惠公司與鄙人接洽為荷 甲5507

英商新惠肥皂公司招請經理

本公司係英政府註冊之有限公司自設巨廠以機器製造各種肥皂如金剛鑽牌盒子皂新惠本牌象牌樹牌等皂以及香皂藥水皂等製法精良出品非常優美定價尤極克己故行銷中國以來頗受社會歡迎今為擴張營業起見用特在各省通商口岸各鄉巨鎮廣設經理對於經理條件非常優待妥貼利益亦頗穩厚如有富於推銷經驗各商不論一省一府一邑一埠一鎮願任本公司經理者速賜函商或親臨本公司與華總理董體芳君接洽無不極表歡迎 上海二馬路十三號洋房即友華銀行東間壁新惠公司啟 甲5518

南洋醫學專門學校招考

（考期）陽歷七月五號至十五號每日上午在本校隨到隨考（報名處）上海小南門內本校○愛文義路惠旅養病院○三馬路顧南羣診所○大新街羅威大藥房席時泰診所函索章程附郵一分 校長顧南羣啟 甲5503

江蘇省教育會理科教授研究會特辦暑期理科講習會啟事

宗旨 補充小學理科教師之應用智識及實驗實習工夫並授以最新之教授法 時期 陽歷七月十六日始八月十五日止 講習時間 正課一百二十小時以實驗實習為主附課如教授法化學小工藝名人講演等臨時布告 學員資格 以現任小學理科教師之修業期滿及格者給予證書 員額 額定六十人由教育廳通飭各縣每縣保送一人惟偏僻區城交通不便或難保送者於六月三十日後通函知照各縣勸學所依次遞補額滿即止故補者亦得請勸學所保送本會以保送之先後依次遞補額滿即止 費用 入學時辦付講習費共銀十元膳宿自理如託本會代辦每月另有膳宿及實驗實習費雜費材料費節目函索即寄 報名處 上海西門外本會之理科實習室 保送期 陽歷六月三十日截止 簡章及節目 乙6136

淮海銀行蘇州分行開幕廣告

本行擇於陽歷六月十六日即夏歷五月十一日開幕辦理銀行一切業務其種類列后 儲蓄存款 抵押放款 定期存款 活期存款 往來存款 收解款項 國內滙兌 凡蒙惠顧者各款利息及滙費無不格外優待以副盛意 行址蘇州閶門西中市 電報掛號三三三二 電話碼〇四二九 乙6123

京師自來水公司付息廣告

啓者本公司現訂於陽歷六月十六日起發給第十四屆股息其付息地點仍託京津滬漢四處之直隸省銀行代發即請持憑息單赴各該行領取惟股東如不在原認股處取息願改他埠就近領取者須預先十日函致公司聲明以便知照所指之處接洽照付 謹啓 丙5940

洞庭西山旅滬同鄉會緊要啓事

連日蘇滬各報載吾山有人以黃事名義將龍山等礦石出賣與某國商人本會得悉後駭詫萬分特於三號開緊急大會當衆議決電請南京齊督軍王省長蘇州王道尹溫知事嚴密查究外特再登報聲明吾旅滬同鄉誓不承認此種私約何況事關國權以貽桐官莫干之敝耶 會長秦山森等公啟 乙6108

霍亂號三版

同德醫學雜誌為最近中國唯一醫學雜誌第一卷第五期霍亂號現已三版其價值可想（每期實洋二角五分）總發行所上海麥根路十九號至二十二號 同德醫學專門學校出版部 甲5498

商務印書館附設國語講習所暑假專修班開學通告

本所暑假專修班報名者多至七百餘人出於意料之外原定借公小學校舍殊不敷用現在改定辦法特再通告

▲報名截止 遵照預先通告於五月底截止其遠道報名函在六月一號以後接到者恕不代備膳宿

▲宿舍借定 男學員在虹口塘山路澄衷中學校 女學員在海甯路天保里愛國女學 自七月十三號起學員來滬請即分別到校繳費入舍如在十三號以前宿舍尚未讓出恕不招待

▲開學預告 現定七月十三號開學十五號上課

▲添聘講師 除前聘各講師外添聘 王蘊山 王蔚松 馬敏時 申延秋 秦鳳翔 諸君擔任功課

檢定

敬告小學教員 本年七月又將檢定小學教員 如用下列各書 簡練揣摹 必能合格 內容簡要 攜帶亦便 時期迫近 購宜從速

受驗準備用書

▲教育學要覽 一冊 ▲教育史要覽 一冊 ▲心理學要覽 一冊 ▲教授法要覽 一冊 ▲管理法要覽 一冊 ▲算術要覽 一冊 ▲代數學要覽 一冊 ▲平面幾何學要覽 二冊 ▲立體幾何學要覽 一冊 ▲平面三角法要覽 一冊 ▲植物學要覽 一冊 ▲礦物學要覽 一冊

每冊定價二角半

商務印書館

招商局新銘快輪準於本月初八日即禮拜一晚開往烟台天津本輪帳房關謹啓 丙5941

中易信託股份有限公司公告 第一號

本公司額定資本八百萬元分為十六萬股業於五月七日開發起人會時由發起人全數認足公司即告成立第一次應繳股銀四分之一計二百萬元已於五月三十一日止如數收齊並遵照公司條例第一百一條之規定於本月七日開會選任董事監察人特此公告

發起人 邵飄三 蔡琴孫 朱葆三 盛不華 孫衡甫 李雲書 聞蘭亭 李志方 沈潤挹 趙芝室 趙林士 吳耀庭 虞洽卿 沈潤挹 樓恂如 薛文泰 邵聲濤 盛筱珊 俞佐庭 周佩箴 郭外峯 洪苓西 賀得霖 魏伯楨 馮友笙 張申之 洪承祁 李詠裳

中華民國十年六月八日 公啓

上海證券物品交易所股份有限公司股東會公告 第三號

本所第三次股東會定於本年七月十日即舊歷六月初六日午後二時假鐵大橋下上海總商會開會報告一切自六月二十日即舊歷五月十五日起停止股票過戶後即行編造股東名簿按照地址分送「入會證」「通知書」「議決票」等件屆期務請股東攜帶各件到會除將議案另行通告外特此公告 上海證券物品交易所理事長虞和德啟

江蘇公立法政專門學校校友會通告

訂於陽歷六月二十六日在本校開校友會全體大會籌商會務各種重要事件務祈各校友早日蒞臨特此通告

初六初七唐駝在飛機上賣字

諸君留心辛酉年五月初六初七兩天南洋公學飛來的飛機有極有趣的紀念品飛下 本埠附郵票一分外埠附郵票三分直寄上海靜安寺路中華書局印刷所唐駝親收不論遠近函到隨寄

晨光……最新的美術雜誌……第一卷第一期出版

內容（一）藝術的真義（二）裴學的派別和沿革（三）法蘭西的近世畫學（四）Chinese Pictoricalart（五）西方十五大畫家傳（七）德國十九世紀之圖畫流略（八）西班牙最近圖畫（九）美國近代名畫家杜衡戚曼（十）（世界最著名的人體模型（十一）節錄徐悲鴻由法來信並有銅版圖十數幅定價大洋四角總發行所上海西門方斜路崇慶里晨光美術會寄售處上海文明書局亞東圖書館 丙5937

麗元濟啓事

元濟自國變後杜門養志不問時事去歲北省奇災經施君子英諄勸聊書楹聯當時曾訂明不願邀獎乃閱五月初二日報載奉令給予四等嘉禾章受之大違初願辭之有非矯情除業經轉託施君代呈懇請撤銷獎章外用特登報宣告庶明吾素志焉

陸費伯鴻啓事

日來迭有人詢買信託公司股份及來函詢問關於信託公司事件查現在設立各信託公司鄙人並未與聞特此佈告伏希公鑒

江蘇如皋掘港管氏修輯宗譜催稿廣告

我族宗譜實行修輯已半年矣附近族人來局送稿者雖有多數而族大支繁散處四方在所不免若派人採訪則苦於經濟支絀就已來之稿刷印則脫略孔多昨經族衆集議無論遠近概不採訪於是再為佈告務望我族族人各將本支十六世以下丁口生卒年月日住址葬地山向及一切奇績偉狀逐一開明從速送局倘如再遲延莫怪遺漏也凡我族人幸垂察焉（譜局設管春永堂） 管氏宗祠譜局辦事處啟 乙6923

特別兌換

期外不在此例

（每聽贏家牌香烟內所附之贈券一張）積成四張可換贏家牌香烟一聽

（每包贏家牌香烟內所附之贈券一張）積成四張可換贏家牌香烟一包

祈速將君有之贏家牌香烟贈券持向各烟店兌換

上海總理 永安公司 5391

上海民立中學校招生

本校定於陽歷七月三日（即陰歷五月二十八日）下午二時招考正科一年級及預科各級插班生有志來學者可先期報名屆期前來投考章程函索即寄須附郵票一分 校長蘇穎傑白

北洋大學招生廣告

本校本年招考本科一年級新生共三班預科一年級新生共二班天津在西沽本校於陽歷七月六日七日報名八日九日試驗北京在王府井大街梁家胡同三號鹽務學校別科寄宿舍內於陽歷七月十三日十四日報名十五日十六日試驗上海在小東門內縣立第一高等小學於陽歷七月二十二日二十三日報名二十五日二十六日試驗欲閱簡章函索即寄如索校內詳章每冊先繳郵票三角寄費在內不復此佈 甲4303

上海東吳大學法律科招生

本科課程專授世界最新應用法律概以英文教授三年畢業得給以法學士學位並由美國各大學承認得直接入大學院研究本學年開始在陽歷九月八日先期二日招考新生其入學資格須在大學二年以上各項課目均載明章程函索即寄有志就學者可向崑山路念號本校接洽或函詢此布 教務長劉伯穆啟

中國公學招生通告

本公學現添招高等商業本科一年級一班高等商業預科一班中學一年級新生一班其他中學二三四年各級均有餘額可插班考選凡投考者須先繳報名費二元試驗費一元考取者於學費內扣還取而不來者不退

考期 陽歷七月十二號第一次 陽歷九月一號第二次 自上午九時至下午四時止

校址 吳淞砲台灣（詳章及招考簡章函索即寄）

中國公學校長王敬芳謹啟

復旦大學招生

程度 備館中學四年級 大學預科 文理商三科一二年級須有中學畢業證書或有相當學校轉學證書方可投考

考期 七月六號七號八號均於上午九時起（中飯中備有午膳）連試三天第一日試國文英文第二日試數學物理第三日試外國歷史外國地理生理學化學修詞學德文或法文等科

招考手續 先期向本校或跑馬廳寰球中國學生會報名須隨帶四寸相片及報名費五元取者學費內扣除不取發還

簡章函索即寄 詳章售小洋三角

校址 徐家匯路李公祠 甲5497

上海美術學校十週紀念繪畫展覽會啓事

本會定於陽歷七月五日在本校及女子美術學校舉行十日會場陳列中西各種繪畫約達六千幅之多爲從來各展覽會所未見陳列各品一一以表白本校歷年學生之成績一以名家傑作分贈各界人士藉集本校之基金故另有備募捐贈品券定價每張售洋二元凡有愛好美術者皆可直向本會事務所或其他代發行處購買閉會後即可邀請抽籤得名作一幅以爲紀念事關公益尚希各界注意焉

上海西門外白雲觀近上海美術學校十週紀念繪畫展覽會

分發行處 上海靜安寺路五十一號寰球中國學生會 棋盤街商務印書館總發行所 科學儀器館 實學通藝館 會文堂書局 英大馬路先施公司 跑馬廳上實業工銀行 天津路集益里口寧波實業銀行 甲5486

中國商業信託股份有限公司籌備處通告第二號

本公司認股定銀業已如數收齊所有應繳第一期股銀十二元五角（照退印股銀收據手續業多登定於）六月十一日（即陰歷五月初六日）起至六月二十五日（即陰歷五月二十日）止爲繳納股銀期限凡持有本公司定銀收據者務於限期內向原收定銀之銀行或錢莊照繳並換取第一期股銀收據爲要特此通告

籌備主任 邵渭卿 常駐籌備員 江湘浦 陳君亮 李孤帆 乙6117

太古洋行啟事

本行所經理之加拿大政府商輪公司之輪船Canadian Highlander號于陽歷六月底開往美洲Victoria, Vancouver及Seattle等埠如貴客賜顧欲裝載客貨請至本行接洽爲荷 乙6017

真正德國新六零六特別廉價（九一四Neosalvarsan）

（一），九〇.9每枝二元五角（一），七五〇.75每枝二元其餘以此類推漲價在即機會不可失 上海南京路科發大藥房

上海華商證券交易所股東公鑒

敬啟者案准本所監察人本所股份之十分以上之股東等先後提出擴充營業增加股份理由書要求召集臨時股東會公決等因當經第三十三次理事會議決應行遵照公司條例第一百四十六條及本所章程第二十二條定期召集股東臨時會在案茲定陽歷六月十九日（即陰歷五月十四日）下午一時在本所開臨時股東會即請股東諸公於六月一日（即陰歷四月念五日）起携股據來所驗取入場證議決票屆時並希早臨爲荷又自五月二十七日（即陰歷四月十三日）起照章停止過戶合併聲明 理事會啟 甲5423

魯豐紡績公司啟事

本公司自開業以來頗形發展應即於林家橋本公司廠基內添設第二廠事半功倍用特議定增加股本一百萬元由第一廠舊股東担任發起人另由公司招募新股五十萬元其餘五十萬元先盡第一廠各舊股東認定于一個月內函知本公司註冊並於三個月內交足所認之股款若逾期不能認定及不能交足時或繼續以期早日觀成特此登報廣告即希股東諸君察照是幸 甲5423

佑尼干 費信惇 律師公館代表招商局股東聯合會啟事

本會因招商局突生訟事應付方法特設聯合會以資研究並推舉張雲博 林澤豐 李渭侯 三君爲代表俟新董事會成立本會即行解散

暫假靜安寺路一百十號盛宅爲事務所 凡我股東如有意見請到所接洽爲幸 乙6113

新世界股東會延期

逕啟者本公司自贖回以來本定陰歷五月初三日開本公司股東會報告一切茲因本公司帳目查帳員尚未查算清楚及公堂訴訟亦未終結爲此經董事會議決將五月初三日之股東會暫時延期俟以後再行定期登報開會特此通告 新業新世界有限公司董事部啟 乙6093

慈善救濟正券明天開獎

乙6145

大[illegible]銀行廣告

本行呈經財政部立案 農商部註冊專營商業銀行一切業務

天津總行 法界六號路 電報掛號〇六六六

北京分行 西交民巷 電報掛號〇〇〇六

南京分行 下關鮮魚巷 電報掛號〇〇〇六

南京分行 城內中正街

中華各界姓氏全篇 徵求廣告

我國輻員遼闊姓氏繁縟紳之錄久付缺如加以民國成立而後新人蔚起。欲知其歷略幾無書可以考查聲氣鮮通殊違古人尊賢友仁之指本局特仿各國先例將最近政軍商學紳各界要人事略撮要紀載印訂成冊以供衆覽惟搜羅務求宏富以期在遠不遺特將徵求章程開列於后深望海內羣英惠以事實俾得列入蔚成巨觀亦快事也。

（學界）中學以上男女教員 大學及與大學同等之學校國內外男女畢業生 所長省縣教育會長 部道省縣視學 勸學

（政界）自知事以上及曾任知縣以上 （軍界）自連長以上及曾任連長以上

（紳界）前清舉人以上國會省會議員（其他）律師醫士著術家美術家

（商界）商會會長董事銀行經理董事及各公司經理董事

上海望平街有正書局謹啓

姓名	籍貫	年齡	出身	歷任職務	現任職務	備註

成即塡寫在此紙上剪下寄望平街有正書局亦可

中華書局

君欲得英文商業上之良友乎？請備

中華英漢商業辭典

袖珍精裝一冊 定價一元

英文在商業上應用最廣。然必有商業辭典。方可供成材之檢查。初學之研究。本書采集英美商業辭書數十種。參以東方習用之語。凡商業上之成語。以及商法、商品、商業、郵政、報關、電報、運輸、堆棧、保險、銀行、等專門名詞。無不應有盡有。篇末附商業用略語。取材賅備。解釋明白。尤爲商界所必需。

◎英文商業用書

審定華英商業會話大全	一冊	一元二角
袖珍英話商業會話範本	二三集	各一角二
中等英文商業算術	一冊	一元六角
中等英文商業算術答案	一冊	二角半
袖珍英華商業尺牘範本	一二集	各一角二

◎英文字典

袖珍英華雙解字典	一冊	一元
新式英華雙解詞典	一冊	三元六角
新式英華詞典	一冊	二元
袖珍新式英華學生字典	一冊	七角五分

（辛82）

宋士驤大律師代表周拙吾聲明辦理浦口秀才洲田畝事

閱報載有姜子璜担稱周拙吾違約欲與契並限兩禮拜來浦理楚否則取消前交契約等件云云除由本律師函復姜君外查秀才洲田畝經周君交過半價由姜等交出地契立有文約可證如姜等私自轉售絕對不能承認特登報聲明尚希各界諸君注意勿受欺朦此啓 乙6121

上海華商棉業交易所通告

敬啓者昨晚接京電得悉本所現已奉部核准繼續營業發給執照爲特登報通告務請各股東公鑒 乙6109

中國紅十字會時疫醫院開幕通告

本年天氣寒燠不時閘已有疫症發現滋蔓可懼本會爲防患未然起見特開常議會議決提前開辦仍在天津路三百十六號舊址房屋擇於陽歷六月一日開幕專治急痧霍亂吐瀉吊脚痧螺等症務請官紳商學各界諸公屆時貴臨參觀指導進行無任盼幸並望各病戶遇有上項痧症初發時立刻送至本院診治切勿挑痧自誤性命本院備有汽車運送病人非常安穩迅捷如需用時隨時通知預備並不收費或用中央五百六十八號電話亦可專此奉布諸希台鑒

中國紅十字會會長 汪大燮 蔡廷幹

時疫醫院院長 楊晟 王震 唐元湛 謹啓

代收捐款處 中國銀行 交通銀行 興業銀行 上海銀行 鹽業銀行 浙江銀行 通商銀行 招商總局 漢冶萍公司 本會南北醫院 5868

招用機械專科技術人員廣告

本公司現擬招用機械技術人員派在本公司各輪船或機器廠實地練習以曾在工業學校機械專科畢業身體强壯能耐勞苦者爲合格俾備將來升任爲各輪船之機師在練習期內祗支少數津貼如有此項志願者請將履歷住址幷將文憑照抄一併於六月三十日以前逕寄本公司審核其合格者即當分別函覆特此廣告

哈爾濱道外十二道街江沿 戊通航業公司啟 乙6100

招聘建築工程及河海工程人員廣告

本公司現需聘用建築工程及河海工程人員均以曾在專門學校畢業者爲合格如有願就者請各自將履歷住址及本人希望薪金之數目詳細開具於本年六月三十日以前直接函寄本公司其合格者當由本公司覆函商聘特此廣告

哈爾濱道外十二道街江沿 戊通航業公司啓 乙6101

震義銀行廣告

本行資本總額一千萬元收足二百五十萬元經中國財政部幣制局批准註冊震義國領事館立案並享有發行紙幣專營銀行一切業務所有存放各款利息及匯水佣金無不格外公允如蒙顧各款無任歡迎

總裁劉文迎 副總裁張鑾 總行地址北京東交民巷 行長李恩慶 副行長吳乃琛 柯鈕良 電話東局一千九百八十一 二千零二十三號 電報掛號[illegible]

大豐公司大世界股東大會

茲定於陽歷六月十二號（即夏曆五月初七）星期日上午十一鐘在大世界共和廳開本公司股東大會共商添設營業事宜屆期請各股東携帶息摺入場共同討論幸勿放棄權利是荷此佈

……二百萬……二十九萬一千一百二十三元三角四分　濟南分行　上海分行　電話中央一九六六　乙6020

河南救濟副券五大獎揭報

頭獎一六七八二◯號（杭州中經售信）　二獎三七八一號　又三九◯五五號（本埠有利源）　又一二九九五八號（杭州和記）

三獎二◯八四◯號（本埠利泰）　又三八三九三號（漢口振華公司）

四獎一二張五六三三三號（本埠大發祥）

五獎三三張一三八◯二號（常熟厚生）　本埠廣萬元

乙6463

浙江塘工副券第卅二期准於陰曆五月十一日開獎

乙6461

中華信託股份有限公司籌備事務所啓事

本公司額定資本國幣一千萬元分二十萬股每股五十元分四期繳納第一期計收國幣十二元五角先收定銀一元股份早已足額並定六月六日爲截止之期茲因外埠路遠爲期太促一律改爲陽曆六月十五日（即陰曆五月初十日）截止俟收齊定洋再行定期登報每股繳洋十一元五角今將指定代收定洋各銀行錢莊列后（再繳納股份定銀之前請持認股書先向本事務所加蓋圖章再向各代收處繳款）計開

華大銀行　華孚銀行　永亨銀行　中華銀行　蘇州銀行　四明實業銀行　恒隆莊　五豐莊　承裕莊　廣裕莊　泰康莊　德興莊　中國通商銀行　勸業銀行　中華懋業銀行　四明銀行　浙江興業銀行

發起人　孫慕韓　邢頌聲　張小松　杜梅叔　沈燮臣　段少滄　李組才　洪少圃　張詠霓　李祖恩　袁寅昉　周金箴　陸叔同　陳子塤　黃伯雨　周渭石　陳止瀾　姚慕蓮　陶蘭泉　謝仲笙　顧馨一　謝蘅牕　陸崧侯　王一亭　沈叔玉　陸伯鴻　張石銘　沈惺叔　姚紫若　徐曉霞　屠康侯　穆杼齋　嚴康懋　朱志堯　朱靜安　張雩春　李平書　穆藕初　陳伯剛　江趨丹　孫慎欽

籌備主任　姚慕蓮　顧馨一　謹啓（電話中央二九一七　電局掛號六三九五）

上海信託股份有限公司籌備事務所啓事

本公司額定資本一千萬元分爲二十萬股每股五十元分四期計收十二元五角業由發起人分認足額第一期繳納　設籌備事務所於南京路二十五號東陸銀行樓上電話中央四七四六

發起人　樂振葆　田時霖　王治坡　張延鍾　張雲江　王正廷　張文鑑　史悠鳳　何棣軒　李安綏　蕭美岑　項松茂　王濟夫　袁履登　徐欽葆　鄔爾康　周茂蘭　陳蓉館　鄔挺生　武棣森　趙晉卿　林斗南　孫梅堂　何楳軒　徐祝三　戴耕莘　丁梅生　秦如馨　陳耕莘　方椒伯

籌備主任　樂振葆　籌備員　田時霖　陳蓉館　林斗南　方椒伯　常駐辦事員　王清夫

上海通商信託股份有限公司啓事

本公司資本總額定爲銀圓一百五十萬元分作五萬股每股五十元分四期繳納第一期收十二元五角除由發起人認繳二萬五千股外其餘二萬五千股留待公衆認股期間訂定六月八號起以一星期爲限但限內額滿得隨時登報截止欲附股諸君請向代收股款處領取收據繳款並填寫認股書　告辭章程請移玉南京路至籌備處索閱

代收股款處　豐大銀行　華孚銀行　惠商銀行

籌備處設上海英大馬路餘興里五百念一號

發起人　劉家鼎　張文煥　沈長賡　李省三　吳頌魯　吳松主　汪星台　徐聖禪　黃同武　陳海平　袁寅昉　湯衡甫　王化民　顧叔英　顧克民　啓

乙6105

人丹之功效

人丹之功効

人丹爲吾人日用要品功効甚偉不論家居旅行在所必需既可免危險病之發生而納之口中吹氣如蘭香沁心脾夏令種種痧症惟人丹得以驅除至若用腦過度身懸疲乏天氣燠悶頭暈神昏或腹脹而欲嘔或氣喘而垂絕舟車勞頓喉乾舌燥服此人丹二三丸至五六丸自覺胸襟爽朗神智清明生津潤燥開胃健脾如能於每日食後或臨臥時服一二丸可免傳染疫厲之患並有袪除口臭之功所費無多而得長享康健保安寧之幸福講究衛生者洵爲不可少之神藥也

總發行所上海三馬路中法大藥房　（地十一）

評論

◉三巡閱會議後之兵變（不孤）

曹張王三巡閱會議後而宜昌武昌相繼兵變。是王巡閱之不幸抑亦三巡閱同受之不幸也。三巡閱在津在京之會議。實有左右政局之勢。人皆側目視之。以其有勢力也。其勢力維何。以其有軍隊也。今軍隊不能用命而至於叛變。則其勢力可知矣。今兵變之地。雖皆屬於王。而以兵變之故。使人咸知之軍隊之無用。而巡閱勢力之不足恃。則三巡閱固無分彼此也。雖然此特會議後王氏開幕之第一事耳。王任西南。今西南之事未見端倪。而部下先已糜爛。則其能力可知。若爲第二事爲曹氏所任之陝西。今日尚在相持。果否能如其願。尚未可知。若第三事張氏所任之征蒙。二月之期。恐更非易。故三巡閱京津煊赫之會議。終至各自出醜而已。

命令

六月十日大總統令　敦爾特噶給予四等嘉禾章此令

又令　鄭記詩給予五等寶光嘉禾章此令

國內專電

◎今（十一日）晚命令。武昌兵變。嚴懲肇事各犯。又令財政總長李士偉。未到任以前。着潘復代理部務。

◎鄂兵變。命令原擬處分王（占元）因靳（雲鵬）不贊同。但懲辦肇事軍官。

◎鄂王（占元）電。武昌潰兵北竄孝感。經槍斃八百餘名。

◎王正廷電。宜昌兩刧。請商埠不駐軍隊。

◎湖北孝感一帶火車。現已通行。

◎鄂王（占元）函津黎（元洪）。云兵變由裁兵。及資遣經費不敷。奸人勾煽所致。

◎教馬（鄰翼）呈辭實授。

◎靳（雲鵬）致張一麐函。述學潮經過事實。感謝調停好意。惟此事須馬夷長負責結束。

◎端應人載瀞病重。領袖葡公使謁外顏（惠慶）。要求派公使署醫生檢驗。顏答俟詢儒大夫後再覆。

◎熱姜（桂題）請將熱河陸防各軍。改編成師。

◎國務院覆陝劉（鎮華）。將陳（樹藩）支提廳縣各款存記。候閻（相文）到再核。

◎吳新田部兵赴陝。已行抵孫家舖。

◎政府因宜武相繼兵變。昨（十日）令着鄂王（占元）會同省長劉（承恩）。查明撫卹。並查取肇事各犯銜名。盡法懲辦。一面飭軍隊堵截緝拿。今（十一日）經閣議決定。送公府蓋印。（以上北京十一日亥刻專電）

◎張一麐調停學潮。政府無切實委託。教職員六條件甚苛。難進行。

◎吉孫（烈臣）電。俄新黨進攻雙城歲埠。被日軍阻止不得進行。

◎財政部呈。元八年債票付息。撥烟酒署百二十萬元作的款。至竟十一年起分五年還本。指令準。

◎八日張家口電。滂北達里岡。發現蒙匪千餘。向東烏旗竄去。

◎新楊（增新）電。庫哲佛自稱皇帝。大封庫倫起事軍官。另飭蒙西各旗備戰。請示。

◎政府電新楊（增新）。新蒙毘連。恢復科布事宜。希與張使接洽。（以上北京十日亥刻專電）

世界特約電

◉英礦工所投票上之問題

十一日倫敦電　礦工聯合會將全體礦工所須投票之票。分致各礦工。票上載有明顯問題二。（一）是否贊成堅持全國工資局與全國利益共同分配之原則。寧願於本月十八日未有解決。致喪失政府津貼金一千萬磅。（二）是否贊成受附載於票後之政府與礦主條件。查其票後所載辦法。略謂在利用政府津貼金以補缺資之暫時期限內。第一次所減之工資。對於成人。每班不逾二先令。對於初工。每班不逾一先令。八月一日後再由雙方商定第二次減資之數而辦理之。直至政府津貼金告罄即暫時期限終畢時爲止。票後又載礦主所提出之永遠辦法。略謂礦主願照一九一四年標準工資增高百分之二十。再加上一九一四年以後加給之資。並願犧牲其三個月一切利益。

◉棉業爭端之會議

十一日倫敦電　孟邨斯德棉業爭端之會議。昨日討論九時之久。廠主與工人所擬減資之數。初相差三十三便士。繼減至十一便士。即廠主欲減去每磅五十三便士。而工人僅允每磅減四十二便士。（注二百四十便士爲一磅）廠主不願移交公斷。展期星期三日續議。

◉希土事件近訊

九日倫敦電　今日下院議員某氏請衆注意英艦駛拉君士坦丁事。並質問政府是否擬輔助希王抗拒土耳其國民黨。張伯倫氏答稱。英艦須於六月十五日駛拉君士坦丁。按照巡弋程序。須留駐一月。至於政府之政策。現正在考慮中。張伯倫氏又答某議員之質問。謂此次巡弋。非海軍示威運動。

◉各國近事彙誌

九日倫敦電　政府提出取銷農民與修正保險法之議案。國會會期。或將因此延長。以此兩案難免不生爭辯也。批評政府者謂此兩案之提出。乃政府驚惶所致。欲藉此以緩和反對政府用度浪費之人。據反對者言。去年六月五日止。收入二萬五千六百萬磅。今年六月四日止。則僅收入一萬五千五百萬磅。今年活債較諸去年已增多六千一百五十萬磅。支用在兩個月內。僅減少一萬七千五百萬磅。同時收入則減少十萬萬零七十五萬磅。活債增多之趨勢。可視爲危機。礙及國家財政之恢復。政府今見端節經費之要求。日形擴大。頗爲惶慮。故今年總選舉或不致舉行。

九日巴黎電　法政府施行壓低生活代價之嚴峻計劃後。民食部長現復宜布當道願立即注意於外來游客關於旅館或餐館取費逾格之陳訴。

十日瑞典京城電　瑞典議院通過議案。依據華盛頓大會公民規定工作時間。惟特別職業若干種得免適用八小時工作制。

九日紐約電　據倫敦消息。每日郵報得悉塞維亞王彼得氏病篤。

九日華盛頓電　豫料美政府對於墨西哥增加煤油稅一事。即將提出詰問。

國內特約電

◉關於鄂陝事所聞

陳樹藩派代表至保定向曹錕陳述陝西情形。陳謂彼無反對閻相文督陝之意。惟劉省長現慫恿陳之部下拒閻。今宜任劉兼充陝西鎮守軍司令。庶可免除反對。陳又謂極願交卸。惟請閻勿多帶兵入陝。

北京續得電報。謂宜昌日領事署曾受損失。日砲船已由漢抵宜。上年宜昌兵變。外人所受之損失。今正挺在漢談判賠償事宜。宜昌交涉員已啟程來漢。俾與有關係之各國領事會商。不意今又遭兵變。該員乃即折回。故賠償問題之談判。亦須展緩舉行。（以上北京十一日路透社電）

決調直豫軍南下。維持武漢秩序。鄂督如有更動。將屬吳佩孚。外傳盧永祥調鄂說。不成問題。陝陳調[illegible]錫元。令馮仲昭守潼關。曹長不能前進。豫趙以鄂兵騷擾。信陽州一帶吃緊。不能接應閻師。直曹吳亦因鄂事注意京漢綫。陝局和緩。國院陸部會電鄂王速令漢兵廠。將陝陳運寄該廠試驗之造彈機一具扣留。勿給提陝。（以上北京十一日大同通信社電）

◉北京消息彙誌

蒙藏事務局接征蒙軍司令部來電。謂蒙古王公及商會歡迎達壽任宣慰使。達壽不日將赴張家口。

美使克蘭氏復捐助北京萬國拒土會經費千元。（以上北京九日路透社電）

新加坡伍總領事因關於學校註册事。遭華僑反對。已來電辭職。（北京十日路透社電）

姜桂題決辭熱統。惟以欠餉故。不允將毅軍先行調開。張勛授意張文生。呈請抽撥新安武軍征蒙。擬至京津間。候奉令繼姜任。即帶赴熱爲毅軍墳防。

李士偉覆靳電。允日內來京。政界人謂李決上台。沈金鑑函府院已結束經手事宜。一俟完竣。即一面呈辭。一面離浙。（以上北京十一日大同通信社電）

南京快信

◎齊督軍以現值青紗幛起。匪患堪虞。特令行淮徐海各軍隊。查詢所存槍彈數目。是否足敷防務之用。

◎吳縣知事溫紹樑。被士紳在京控告。內務部咨請王省長。澈查具覆。

◎蘇常鎮守使朱熙。徐州鎮守使陳調元。昨均由寧赴常返防次。

◎高等師範學校。連日開圖畫展覽會。教育界人均往參觀。

◎省議會有一部議員。主張請開第四臨時會。選舉起草委員會委員。現正極力運動。

◎省議會教育審查。認農工各校。無改辦專門之必要。已在預算案內說明。

◎王省長據沛縣士紳之請。將該知事于書雲。暫不更調。

◎造幣廠銅廠工人。現均解散。

◎前駐墨西哥國公使胡振平。由滬來甯。即渡江入京。

◎安徽旅甯學界。昨在安徽會館開同學會。公舉高師教務主任陶知行法政學校校長光昇爲正副會長。一女師學生章冰如女士爲幹事。議決電請政府。撤換馬聯甲。以平本省學潮。

◎沈金鑑電王省長。四月一日至五月二十日。由蕪湖運米護照數目。請令查驗處查明驗放。

◎淞滬徐警廳長電請速發九年度夏季服裝費。省財政廳照撥。

◎教育廳長胡家祺二次電部。堅請辭職。

◎省議會初選期近。一般運動復選當選人。劉已着手進行。向初選之有希望者。預付票價十分之二。作爲定貨洋。

◎睢甯縣知事具呈軍民兩署。請頒剿槍百枝。

時評一

◉相似（迦公）

夫李士偉與陳樹藩。乃相似耶何也。一則對於財長使其巧。一則對於陝督使其詐。雖然代部既定。士偉到任與否。已爲不急問題。乎交卸有訛。遽閫調兵作梗。殆仍欲開戰禍乎。

聘請買辦

今有外國商家專營機器及房屋建築等事業欲聘有經驗之買辦一位如有就業者請將詳細履歷及保證等函寄本館第二十五號信箱 甲5609

徵求同道

江蘇溧陽[illegible] 乙6124

五星牌啤酒 國貨

此種啤酒係用玉泉山水釀製中國特色發行以來厚蒙各界歡迎勝他種舶來美酒又挽利權一舉兩得也

上海各洋酒店均有代售惠顧者就近購取無任歡迎

北京華商雙合盛氣水啤酒廠啓 乙6125

承盤聲明

法界公館馬路門牌一百八十二號[illegible] 甲6399

新學會社

(出版)(新書)

養蜂 養羊全書 大意 一元二角八分
養雞圖說 四角 五角

養蜂全書 五角
養蜂歷 五角
養蜂新書 二角半
養蜂要訣 六角
養雞全書 一元
養雞新法 四角
養牛全書 一元二
養豕全書 一元二
養魚全書 一元

實用植物圖說 二元
陶朱公致富全書 六角
上海交通路本社啓

廣東種德園謹告

購婦科烏雞白鳳丸曾經農商部嘉獎一等方的是真老牌 乙6042

烏雞白鳳丸主治

婦人身體虛弱頭暈眼花精神恍惚腰骨酸痛子宮虛冷久不受孕月經不調白帶小產等症莫不奇效近因市上冒牌日多特製精美五彩花鐵盒以杜假冒諸君購買請認明有農商部一等獎章為記

品每丸洋一元 每兩五角 二角半

一等獎章 五彩花鐵盒

種德園老藥局總發行 上海河南路巡捕房對門

腎病之禍害

君知每年因患腎病而死者有數千人之多乎 今之人患腎病者亦不少 而初起並不知 但腎病之來必有預兆 如背或體之他部疼痛 眼花 尿汁混濁 晨起口中乏味皆是 至於背痛 風濕 大腳風 腰痛 亦均為腎虧所致 醫治腎病 不問何種 當先除其根 而藥力必直達內腎與膀胱 不可如普通治腎藥之取道腸臟 凡服

地威德補腎清脬丸 者 當見其尿色變藍 乃為藥性直達內腎與膀胱之證 此丸神効異常 實可藥到病除 且一次可以斷根

地威德補腎清脬丸 行銷至今已三十年 實為全球罕有之第一補腎清脬神藥 君如患上述任何病症之一 不可懷疑 當立至附近藥房速購服地威德丸 此丸祗用紅金色盒裝 各藥房出售 如貴處不能購得 可匯款至上海福州路五八六號華英大藥房函購 當即原班奉上 郵費不計

老年人不應患病如父親有腎病孝順之子當購地威德丸以醫治之

(請認明藥盒之樣)

(4)

乙6023

中國實業銀行儲蓄部

民國十年六月一日第二十一次開獎獎額及號碼彙 本月共二千八百一十八戶共計儲欵洋三萬三千八百一十六元 大獎十號獎金洋五千一百九十元 小獎二百八十一號獎金洋三千三百七十二元 監視人楊季芝君鄭文忠君常乘執行 頭獎二千元九五四號得獎戶名西單北十八半截楊寶君北京邑記各得洋一千元 二獎一千元一九七號得獎戶名漢口王君又步君又徐君又王君各得洋二百五十元 三獎八百一十八元三五二號得獎戶名天津特別一區楊公館宋記得洋四百零九元天津歸家胡同權興織染工廠包鶴臣君天津東門內義倉大街華銘織工廠劉仲華君各得洋二百零四元五角 四獎四百零九元六二八號得獎戶名北京安成胡同四號献記得洋二百零四元五角又西直門內後桃園十八號郭迴園君北京上斜街三十六號林云山君各得洋一百零二元二角五分 五獎四百元三八四號得獎戶名天津特別一區楊公館谷記得洋二百元又新車站劉錦章君又晒植園周靜山君各得洋一百元 六獎一百八十四元四三號得獎戶名天津法界梨棧八順興銀號于彤宣君又謝仁齋君西豐積裕堂君開封河務局韓叔高君各得洋四十六元 七獎一百六十元一〇九〇號得獎戶名天津公智記獨得洋一百六十元 八獎一百元一六九八號得獎戶名山東棲指巷鹽公店鄭嗣棠君又顏振駒君奉天瀋陽縣署康曬庭君北京潘君各得洋二十五元 九獎七十三元八一八號得獎戶名北京公府緒直堂獨得洋七十三元 十獎四十六元一八五九號得獎戶名鄭州吳寶丞君又永吉祥君各得洋二十三元

陳龍道事

例直 堂幅 丈二廿金 丈十六金 八尺十二金 六尺八金 五尺七金 四尺六金 三尺以下四金 橫幅上同 屏風同堂幅 楹聯單欵半直 牓書一字三金一尺為率加尺倍直不滿尺者以尺計 名片及書眉每字一金 銅牌冊頁同 每尺一金

加尺倍直 壽屏每幅十金 四尺以下六金 率加一行加二金

(一)凡日一金作銀一元(二)直以真書假定篆隸倍直行草視直減一金(三)碑志墓誌久遠其直別議(四)屏風三行為率(五)冊頁均以五行五字為率(六)金牋倍直加烏絲欄者別議(七)紈摺扇均不書(八)墨費視直加一若生宣紙字過尺者則十之二焉(九)墨瀋不再書劣紙不應(十)自郵局送到日起十日回件

附告 鄙人師事文潔李公有年用筆沉用學厚薄紙易通夾宣為妙 親友相索不敢泥直如金石書畫家以識相易聊訂姻緣者謹報五尺聯一縣紙自備額外如直

故者潛龕自辛亥鼎革以來北車南舟萍梗蹤影致彩友無從尋覓書翰無法投遞往由面鄙人失賀失弔者實深慚愧比來覓得存問彙詰文書債者其地址往往錯誤以致郵局誤投末有稽考愈滋歉仄為此特將詳細地址登載庶海內外親友㝠其伏灑無復賜教末由之憾但委書稿件務希拋號為荷(地址)浙江蕭山縣東門內富篩弄進士第 附重定

潛龕謹啓 甲5473

展期三禮拜 五月初四日起 五月念五日止 送拍照相

開設上海三馬路大新街口因優待各界特顧起見茲將各種最新發明科學眼鏡減價一月照碼對折並送容昌照相以答各界惠顧諸君之誠意幸勿失之交臂負臨一試方知不謬也

中國遠東眼鏡公司 5501

三元以上送四寸照相
六元以上送六寸照相
十元以上送八寸照相
十六元以上送十二寸照相
念元以上送十八寸照相
三十六元以上送念四寸照相

東吳第二中學夏令補習科招生

本科分國文英文算學三科學額四十名現定陽歷七月四號開課先期報名隨繳証金二元至七月一號止學費三科全習者十五元祇修一科或二科者十二元簡章可向崑山路二十號本科函索即寄

科長孫聞遠啓 5503

中華武術會第一屆暑期學校招生

宗旨 以利用暑期推廣體育補助學業為宗旨 修業時期 共四週自七月十六號起至八月十四日止 入學資格 凡小學以上之教員有志研究者均可入學 學程 甲中國新體操科此種教材已在本屆遠東運動會表演頗得中外人士之贊成 稱許共二十四小時 乙武術科(子)拳術一種(丑)棍術一種(寅)劍術一種 附告如略有拳術根底者在課餘時當授以他種武術以示優異不另收費共四十小時 丙游戲科(子)仿效田徑賽與球類的(丑)壘羅漢與團體的(細目另定)共七十二小時 參觀 除正課外隨時參觀上海各教育體育名勝等機關以增識見而資實驗 演講 每週分請名人講演 費用 學費四元膳宿在外寄宿者另加膳宿費八元雜費一元 證書 凡成績及格者給予證書 報名 報名日期自六月十五號起至七月五號止 報名處 小南門中華路中華武術會

校長王叔賢 教務主任吳志青 特佈 乙6122

工部局布告

照得本局現欲招人包辦犯人伙食自西歷一九二一年七月一號起以三個月或六個月為限其每月應送到西牢巡捕房各物如下 糙米三百二十担(以二百磅作一担計算)麥四十五担(以一百三十三磅作一担)赤豆三十二担(以一百三十三磅作一担)[illegible]投標之價及物樣限[illegible]

張一鵬律師營業通告

張師一鵬法學精深見解超卓歷任京外地方高等檢察廳長司法籌備處長平政院庭長司法部次長政聲卓著朝野翕然近者辭官歸里各銀行公司爭相延聘為法律顧問惟是民間獄訟冤抑正多鄙人前於元二年間曾侍先生執行律師職務頗多平反茲特堅請先生重理舊業而自願相助為理以期實施保障如有以案件見委者[illegible]

好夫妻

圖中坐的一對好夫妻為什麼喜歡吸(雙嬰孩)牌香烟因為他們平日有兩種觀念深深印在腦蒂 一種是信服(雙嬰孩)牌香烟的品質實在優美 一種是希望吸了(雙嬰孩)牌香烟果真如心滿意的連生貴子 所以家庭旅行宴會消遣他們終把(雙嬰孩)牌香烟含在口裏簡直是第三個知已 諸君也是這樣麽 (天十九)

注意 每罐五十支 售洋五角 每盒十支 售洋一角 罐內盒內均有贈品 五色可換贈品

上海大昌烟公司總發行

清血解毒 六零六

花柳梅毒瘰癧疳瘡諸症及筋骨酸痛四肢麻木半身癱瘓等症病狀雖異其發生之原理莫不由血毒風濕所釀成故施治之藥必以清血解毒去風理濕為有效六零六內服藥為本藥房發行最早之聖品諸君有患上述各症欲圖根本治愈請速服此藥(每瓶二元七角五分)又六零六外搽藥如外科一切瘡毒搽敷此膏功能生肌拔毒(每匣一元樣盒二角)

上海四馬路麥家圈口太和大藥房啓

茂新福新麵粉總公司廣告

本總公司於無錫上海漢口濟南設立製粉工場十二廠每日夜出粉八萬餘包以綠兵船綠寶星紅藍福壽紅綠牡丹為商標機器精良工師特聘出粉優美價格公道久已口皆碑環球馳譽本埠賜顧者並專備送貨汽車以利往返特此通告無任歡迎

總公司在江西路五十八號 電話中央一〇五三 二五三八 電報掛號五三九九 此啓 乙1276

杭州快信

◎省立第一師校學生自治會。以京院爲學潮事。於昨日電呈府院。請即恢復北京安徽教育原狀。清償北京教職員欠欵。撥定基金云云。

◎安徽旅浙學會亦有電往京。以皖議員受倪道烺嗾使。毆馬聯甲調派軍隊。毆傷學生五十餘人。死者數人。應請懲辦禍首。以安民心。

◎財政廳長陳昌穀。因公於九日赴滬。昨已返杭。

◎內務部咨沈省長。請即轉飭將公私舊刻書籍目錄及版片數目。分別詳細開列。咨送到部。並將各種書版器物。妥爲保管。

◎停辦第三屆省議會議員選舉議。因各界紛紛反對。已打銷。

◎省議會定十六日舉行閉會式。

◎財政廳長電湖屬各畝捐局長。畝捐項下。帶收公所經費三角。

◎六師校長羅志洲種種劣跡。迭經省議員張鴻材等提出質問。現又有議員梁成以其浮冒數項。亦構書質問。咨請省長明白答復。

◎浙江省憲法會議籌備處。定本月十五日召集省憲法起草委員會。

◎省署准司法部來咨。請實行監督司法之權。司法機關入夏後。應仍令照常開庭審理案件。

◎浙省省議會議員選舉。仍定七月一日爲初選之期。昨由省長通令各縣籌備進行。

◎杭縣王知事前因病請假。昨已照常視事。

公電

◎南寧來電　各報館鑒。自國事泯棼。憲法未定。省制虛懸。眞正統一之路已絕。律以國民自決之義。則今後之政治運動。其致力之方向如何。吾人應有相當之覺悟。我國行省制度。爲構成國家要素。數百年來。國家每有大變。各省必一致出其偉大之力。以匡持之。徵之歷史。不難概見。此次首義各省。以全省名義。節次加入。曠世大業。遂賴以成。此尤地方勢力足以轉移中央之明證。民紀初元。邦人醉心統一。而昧其途逕。不惜摧殘各省固有之權力。以求其所謂强有力政府者。致使省之本能。日就湮沒。莫能自立。僅隨中央運命。以爲轉移。其結果不唯統一之効。百不一見。且各省之脆弱。無能適足爲釀成政潮之具。此實吾國歷年致亂之一大原因。迨至晚近。國人始悟及此。於是有省自爲治之議。遲者先進各省。且以快刀斬蘇之勢。努力爲省憲之制定。此實吾國人鑒於中央集權之說。既屢試而無効。倘仍故智自守。必至中央地方。兩陷絕地。以底於亡已耳。吾人近察國內變亂之眞因。外審世界潮流之大勢。極端之國權。論今日已無存在之價值。國人若不爲口氣所乘。而炫於假性之統一。則當先求各省本身之泯棼。然後從圖國家之發展。舍此以外。別無良謀。敝會同人痛國是之紛紜。慨論亡之無日。灼知實行省自治。爲解決紛紜之唯一方法。不敢自外自棄。經齊准本省省長。定於本年七月一日。開臨時會議。討論進行方法。謹以所志。昭告國人。(一)根據省之地位及價值。制定省法。以立民治基礎。(二)發揮省之本能。求各個發□。舉以行省。爲國家中堅。(三)於不害自治限度內。承認統一。以自治爲統一之導源。以統一爲自治之歸宿。採互助主義。冀以各省實力□□和形成國家。凡此數義。同人實奉以周旋。直抉本源。掃去枝節。力止治譎。用遏亂萌。在此一舉。顧事關鉅大。規劃宜周。同人綆短汲深。深懼隕越。尙望海內學人。時賜針示。尤企各省同時奮發。共奠國基。至爲厚幸。廣西省議會叩庚。

國內要聞

◉形勢和緩後之京學潮

北京教育風潮。據昨(九日)消息。有和緩之勢。某方面且謂馬鄰翼次長。決於昨日將尙未發清之積欠。一律發清。並退回八校校長辭呈。以爲早日結束之計。惟據本社所聞調人張一麐氏。昨日已赴香山。今日始能回京。各項進行。尙在停頓。○而所謂於昨日一律消欠之說。則迄昨日下午六時半止。尙未見有發欵消息。校長方面亦並未接到發欵通知。其所謂退還辭呈一層。更無根據。○教職員方面。總長亦極消靜。對於報載之事。仍一笑置之。[illegible]之內公受傷之法專王家駒校長。北大馬[illegible]教授。[illegible]北大沈士遠教授高師黃人望教授及醫專張[illegible]校長。雖路爲登可。然除張校長外。[illegible]。張校長素來身體强壯。[illegible]出血之多。及傷口之大。[illegible](八日)下午。警廳[illegible]馬次長請王張兩校長赴教部談話。王校長不能起床。且因病勢加重。醫院中連客亦不能見。[illegible]不能赴部。張校長雖能行動。然傷口未愈。不能受風。且因頭部纏許多繃帶。[illegible]耳目。故亦未赴部。又聞張校長本擬昨日[illegible]回家一次。因端午節欠帳頗多。政府雖能欠[illegible]還。而個人不能出此無理之言。故欲帶傷籌欵。以還積欠。但前日巡官來時。只言馬次長請說話。並未言可以自由出院。故校長昨日仍禁居醫院。不能回家云。○又八校校長因馬次長至國務院總理文中。涉及校長行動。語多失實。昨特致函馬次長辯正。茲將原函錄下。

振五次長先生道鑒。昨日在各報。讀先生上總理呈文。其中有關於同人等之事項。與事實不符。在先生是否另有用意。抑出於誤會。殊不可知。第同人等與先生。或爲新交。或爲舊交。又同是熱心維持教育之人。諒不至有何等惡意。惟此項不正確之事實。既經形諸公牘。非特同人等平時苦心孤詣。盡成泡影。且將因此擔不韙之名。故不得不爲剖白。呈文中云。「次日午前十時頃。忽得庶務科電話云。各校長教職員。要求立到到部接見」等語。此或係電話傳達有所誤會。當時陸司長對同人等云。次長定下午二時接見校長。四時接見各教職員。同人等以爲教職員上午九時既已到部。若必候至下午四時。在平時原無不可。特在事變之中。羣衆麕集。恐生支節。用將是意商之陳司長及庶務科長。如能請次長早來最好。並無要求先生立刻到部之語。呈文中又云。「該員等堅執不允。不得已匆匆赴部就職。隨即接見各校校長。言尙和平」等語。同人等既無請先生立刻到部之語。更無堅執不允之理。當同人等見先生時。所陳者計有二端。一請籌發積欠。二請批准辭職。此外並皆報告經過困難情形。並以私人資格。與先生商酌解決辦法。更無所謂和平與激烈也。三日請願之前。呈文謂「不料午後三時。即有教職員代表馬叙倫等及八校校長。會合學生多人」等語。此與當時情形。完全不合。查同人等是日午後到部之故。係因前一日下午。教職員與先生約定本日午後二時在部談話。並囑同人等出席。比到部時。已有多數學生在部。同人等未曾率領學生闖入大部。部中同人。及在場軍警。率皆目睹。約二時半。先生召同人等接談。當時所談者。盡維持學潮方法。旋先生往接待室見學生代表。後復往大會堂見全體教職員與學生。而同人等則均候於參事室。聞先生赴大會堂後始往。當時湯蔣二參事均親見之。是同人等之到部也。既未與教職員學生同時。而到大會堂也。尤在先生之後。此中事實。人所共知。同人等自校務停頓以來。始終任勞任怨。雖能力薄弱。而區區維持教育之苦心不在他人後。故不求見諒於人。但行其心之所安而已。知我罪我。公諸輿論。專此敬請公安。弟蔣夢麟鄧萃英熊崇煦王家駒俞同奎吳宗栻張歡卿鄭錦謹啓。六月九日。

京師公立學校學生之聯席會議代表聯名致馬次長書云。逕啓者。生等自院純一齋晉謁後。次長即返教部。不幸生等六三旁晚。橫被軍警逼捕。拳搶交加。拖出院門後。始聞次長被軍警毆傷。調養中央醫院。生等以師誼情切。當蹴院慰詢。復蒙辛先生轉達教言。甚爲感謝。竊生等因教潮久不解決。數萬莘莘學子無求學處所。寶貴光陰付諸東流。於是應數萬同學之付托。求見總理。然伊拒絕不見。故生等在純一齋靜待總理面批。○一面以對生等代表之責。一面欲謀教育根本之圖。○詎意政府不諒之以兵。將梁鏡君逮捕警廳。誣以罪首。妄加妨害公務之罪。查純一齋乃一客廳。並非辦公室。如係辦公室。總理何得請生等在彼靜候。以待候見之客。而認爲妨害公務。有是理乎。且梁君爲代表之一。認代表同學之意爲有罪。則十八代表一律有罪。萬不能獨罪梁君一人。先生初長教務。既始終抱維持教育之決心。對於梁君被拘。當與以公道。轉達府院。本持平之法律。援正當之公理。備將梁君寬恕。一滌穢塵。佇候還雲。無任翹企之至。專此肅布。臨穎上陳。佇候順頌公安。此致馬次長鈞鑒。京師公立學校學生聯席會各校學生代表。北大楊惠生女高劉衡靜美術黃族翔職工諸昌祺法專周茹之農專張大陶四中李達男商附中汪德耀男高師附小李健吾北師黃澤敷北師附小錢峰彬女附中傅毓崑第六女小陳慶秀徐華第一女中黃又民女附小余湛穗趙婉貞等謹啓

◉外報對於京教潮之觀念

字林報七日京訊云。今報紙上所研究者。在是否學潮已成一大問題。今星期日新華門外之學生欲奪門而入。抑衛兵先開釁。再馬次長之被毆。果衛兵爲之乎。抑背後之人爲之。外國報紙。與學生教員。均利用此潮。以證明政府之輕忽教育。又獨不滿意於總統。以爲總統太偏向武人。但政府今次對付學潮。仍不脫其在上臨下之威勢。欲以壓迫手段。解決學潮。即學界方面。對於政府。亦有種種弱點。可以指摘者。第一事在政府之不接見學生代表。(上星期四日)任令學生在新華門外鵠立一日。無所飲食。第二事則兵之虐待學生。致受傷者多人。及傷者入醫院後。政府又不許親友往訪。事後忽戒嚴。種種□制逼人。第三事即政府之機關報。反誣指學生。謂受政治運動而出此。且云教習中已有受貴州政府之聘者。查教員聯合會。與學生聯合會。本久有意見。范源濂久不同任。實爲教員之反對。但學生欲范之歸也。今次學潮。結果。將發生一反對政府之項傳。學生與教員已聯合。預備起訴。控告統帶衛兵之官及巡警。甚致總統亦將被控。日昨教部始到京八校二個半月之欠餉。並經政府約定於端節前再付一個半月。此爲一種和解。但教員已決定提出所欠之款一成。充反對政府運動之經費。目下此層舉動。是否實行。尙無何種表示云。

◉危在旦夕之陝局

陝西事件。連日已漸露端倪。陳樹藩之抗命。似已證實。所謂政府緩和之電。疏通之使。恐將概歸無効。三秦自遭盤踞以來。其人民幾無日不在鋒鏑中逃生命。茲將昨(九)日所得陳氏抗命之布置及直軍前進之情形。分誌如下。

▲黨仲昭據潼關　政府昨接馮玉祥來電。謂陳樹藩已令黨仲昭以所部十五營。把守潼關。並作種種抗禦之準備。劉鎭華部已不能前進。如何應付之處。乞示祗遵。

▲陳樹藩防陝北　陳樹藩因閻督率兵赴任。分路入陝。特將漢南方面竭力扼守。近復籌陝北定邊靖邊兩區。分調大部軍隊。駐防該處。以備南路有失。即可向陝北退却云。

▲閻督之兩電　近閻督有兩電抵京。其一略謂相文所部之第二十師原定於支日由嘉魚開拔入陝。因軍輸不敷應用。約遲一星期方可開拔云云。其二略謂。馮玉祥率領第十六混成旅。已抵潼關。如前方無阻。即以該旅爲相文之前站。否則立改編制。以馮玉祥之旅部爲左翼。與新田之第七師爲右翼。相文權領第二十師。自爲中路。則對陳樹藩純取戰時形勢云。

▲吳部之行蹤　軍界消息。第七師師長吳新田所部七師前隊。確向荊紫關開拔。業抵孫家舖。後隊由吳親自統率。計於十二號可抵商南。再赴武關。防其某部向前方攻。

◉蒙事近訊

昨(九日)閱政府派往外蒙調查之江少將。歸抵滿洲里。有一長電報告外蒙匪情。原文略謂。查此次外蒙匪徒所以猖獗至此者。實因蒙人智識短淺。易受煽惑。起事之初。內有著名匪首臣王等倡言獨立。於其本盟旗內招集匪徒。謀爲不軌。其時俄白黨爲赤黨所驅逐。又挽於東三省之重兵。遂由阿克沙地方竄入桑貝子旗。與車臣王瓦相勾結。合股來襲庫倫。而大喇嘛綳楚克車林等率其徒衆奉活佛於內應。乃成今日之局。布里雅特族。爲蒙古族之一支。世居外蒙北部。「貝加爾湖」之畔。康熙年間「尼布楚」條約。將該族所居一部分之地劃入俄界。其父爲「布里雅特」人。其母係西俄「唐斯克」人。之接近。該族毗連俄蒙境界。通俄蒙語言。迄今二百餘年。雖仍保持其宗教風俗。未曾與俄民同化。然曾受俄人教育。知識程度。比蒙民爲高。論其性質。更剽悍善戰。俄人嘗利用之以圖外蒙。民國元年。外蒙宣布獨立。實布族暗誘之力。此次俄白黨與車臣汗王相結。其後俄蒙匪徒之外。更加布匪加入。查蒙匪應分兩種。一種爲庫匪。即與俄白黨勾結攻陷恰克圖者。曰恰匪亦有布里雅族在內。此蒙實爲紅黨之指使。以抵制恩琴一派者。此外尙有內蒙胡匪。支派甚多。外蒙人民。統名之曰察哈爾匪徒。殺人掠貨。兇橫異常。且有日本人數十名。爲之策劃指揮。日人之加入者。以學騎兵專門及砲兵專門者爲多。就俄匪而論。有紅黨白黨之分。就蒙匪而言。有庫匪察匪胡匪之別。益以日人攙入其中。此所以一發而不可收拾也。並擬具應付計劃四條。事關機密。未便發布。

◉奉省之軍事會議（叔度）

此次張經略使在京。幾及兩月。關於軍民兩政之措施。雖各委有暫時代行。而按諸實際。究不免有所停頓。回奉之翌日。因與各界周旋。未嘗休息。昨日午刻。又在軍人俱樂部。讌會日本軍官數十名。午後閉事休息。即令部官處發下通知。召集軍政警學界各要人。齊集使署。開會議事。下午四時許。各界人員。將次到齊。其重要人物。爲軍民兩署總參議張作相。二十八師師長汲金純。衛隊旅長張學良。副官處長王大中。政務廳長夏奎升。實業廳長談國桓。交涉署長關海清。財政廳長王永江。警務處長王家勳。教育廳長謝蔭昌。此外尙有參謀。顧問。諮議等約四十餘人。躊躇滿志。頗極一時之盛。首由張使發言。略述在京時與各方面經過情形。謂來省在都中之名譽。尙不爲壞。所要求政府施行各件。雖未能一一如意。然亦行之八九。從前種種理想的。頃已漸次轉入實際。此後全望大家。竭盡心力。如善所事。以冀前途日有發展云云。次則提議各種重要問題如下。(一)出兵征蒙問題。奉軍除在關內及蒙邊不計外。尙擬派出一師一旅。方符原定計劃。現擬定令二十八師長汲金純。將該師完全率領征蒙。因汲金純大有接任熱河都統希望。此次並將任爲分路總指揮官。一舉兩得。較爲簡便。其餘一旅。則將由二十七師。與衛隊旅合組一旅而行。大約無甚變動。(二)添招軍隊問題。省內軍隊。既分出兩師餘衆征蒙。省內防務。驟行空虛。亟應招募新軍。以保治安。現擬再添招四個混成旅。遣布於北鎭。及東流水一帶。駐防胡匪。○欵項由本省省庫開支。軍官由衛隊旅二十七師中簡拔。軍隊派專員赴各縣招募。預定二十日完全編成。(三)欵項分配問題。張使在京請欵時。首由交葉籌出三百萬。小葉在閣時即已交足。故存於天津之東三省總銀行。自蒙疆經略使發表後。○征蒙由張使一人負責。每月經費定爲三十六萬。○張使在京時。即提前撥發一月。隨行時。又因某項事件。索欵四十萬。綜計欵額。不爲不巨。現均交由財長王永江一人掌管分配。奉省半年軍費。不虞缺乏。(四)軍械購備問題。征蒙軍出發旣衆。軍火一項。供給尤宜充足。奉天之兵工廠兩處。雖日夜趕造。然所出有限。不敷應用。張使在京。曾與王使商議。在漢陽兵工廠購訂數百萬藥彈。由中央給欵。請王使担保。雖有成議。恐一時不可全得。現擬派員赴日再訂購大宗子彈。○以備應用。(五)軍米運輸問題。去年奉直豫等省酷旱。糧食缺乏已極。蒙古方面。地曠人稀。出產尤少。故軍糧一項。購運極難。交通不便利。○輸送尤爲不易。現定於三省糧石滙集之區。各派專員收買。第一糧站。擇設於東蒙某處。第二糧站。設於張家口。再招募輸送隊數營。以便由東蒙。與張家口兩方面。向前線輸送。(六)組織航空隊問題。張使此次用兵蒙古。頗多出奇制勝之心。故馬隊均放照俄國騎兵形式。氣象極爲驍悍。蒙匪聞風。或當辟易。其亟於組織航空隊者。亦即因此。但奉省航空處。甫經成立。航空隊。雖由二十七師中挑選二百餘丁壯。從事教練。而時日尙淺。技術未嫺。而張使亟欲奏功。命航空教練員。日夜教演。期於速成。以便早日北發。更先擬派教練員七名。駕駛飛機。北往助戰。並請中央。由北京航空處。撥飛機數架前往。○偵察敵情。前晚接中央電。謂業經指派航空教練所學員馬銘才等運押複式飛機數十架及零件百餘箱。乘京綏路。向滂江方面出發。但張使現在之意。欲合中央所派遣。及奉省所練習者。合之爲兩營。始爲敷用云。此外尙有敷設輕便鐵道問題。暨立電桿。以通電報電話。靈通消息問題等。○難於舉數。直至晚十一時許。始行散會。

◉皖議會與學生激戰紀（五）

公私立學校全體罷課。原以軍閥議員毆傷學生之故。欲求一正當解決。迄今數日。尙無具體辦法。○而學生聯合會因又有第二次宣言。主張有四條件。(一)倪道烺趙繼椿劉碩等。應由法庭判罪。(二)馬聯甲應即褫職交軍法裁判。(三)不承認現在議會預算案。暫請行政長官照原案施行。等下屆議會成立追認。(四)剝奪現議員公權。並通知六十縣。下屆選舉。不得當選爲議員。教育總會亦有一種單獨表示。不承認二日起覆後議會各種議案。綜此以上問題。由教育界代表提出省長表明意見。聶憲藩庸懦無能。安有圓滿答覆。以饜足一般人之熱望。是以各校門首。均懸白布大旗。上書「議員軍閥慘殺學生全體罷課誓與偕亡」十六字。藉示堅決。乃馬聯甲自此次慘劇發生。亦一變專橫軍魔之狀態。裝聾作啞。概不與聞。張文生開有急電致馬。囑其善爲調停。此種間道於官之政策。斷難生効。地檢廳檢驗傷勢後。並未傳案。引起各方注目。將用嚴詞質問。是否議員爲現行犯。不受法律之制裁。惟趙繼椿爲輿論所集矢。其原因即由於報復推翻校長之宿怨。趙之太湖本籍人民。亦以其媚奉權要。假借兵威。摧殘教育。戕殺學生等情。激勤公憤。特開聯合大會。籌議對付方法。政府方面。尙無若何救助。○恐一般莘莘學子。仍徒勞無功耳。

又字林報安慶訪員電告。最近皖省學潮中。被兵毆傷之某學生。曾傳云已殞命。實不確。今傷勢已漸輕。可不死云。

◉武昌兵變之續聞

王子春歸鄂未久。即有四日宜昌之兵變。七日夜午。又有武昌之兵變。此事實爲王督始料所不及。○當未變之先。外間所略聞者。即爲鬧餉。及宜昌之變傳來。武昌駐兵。即有躍躍欲動之勢。王子春微聞此消息後。即宣佈特別戒嚴。第不知禍起肘腋。在湖北省會之區。首先叛變者。即爲王自已所部之第二師第四旅之七八兩團。八團駐在地。即前兩湖書院校址內。與督軍署密邇。第二師自民國二年湖口之役來鄂。當時即爲王所統率。○極爲親信。第八團對王尤有功績。惟自去歲以來。屢屢欠餉。即王重用孫傳芳後。又有裁撤該兩團之訊。風聲所播。未免介介於懷。此番王歸。○人均傳言帶有鉅欵。現欵一百五十萬。分配各軍。及歸後。迭經會議。關於軍餉之支配。終以杯水車薪。無濟於事。分配之餘。該師所得獨薄。各軍又鑒於從前十三旅之叛變。結果並未有若何之處分。與其枵腹從公。不如鋌而走險。此叛變之一大原因也。

事變之後。王子春乃集近身各軍官會議。漢口鎭守使亦列席。乃先決三事。(一)首先令八團繳械。○押送出境。(二)八團被遣之兵。仍給正餉二關。○(三)調駐武穴之湖北第三混成旅回省助防。三事決後。復有兩端。第一。漢口治安。須杜錫鈞暨周處長際雲完全担任。第二駐武漢各軍急須發餉二個月。但欵須十萬。俾漢口商會銀行團担任。更有一種處置變兵之行動。外人尙難盡知。散會後。發出種種明密電報。並電話漢口商會。既共同維持。十萬元限一星期籌齊。漢口商會得電後。即飛集各會董在商會開會。下午五時。各會董齊集。漢口警察廳長周亞芬。鎭守使杜錫鈞均列席。[illegible]情形。並王督意思。且申言漢口治安。完全由鎭署警廳担任。決不至有意外。會議結果。商會担任四萬。銀行團担任六萬。准於禮拜六(十一日)先繳五萬。下禮拜三再繳五萬。所有此十萬之數。○以前所訂之地方公債付給。

變兵回營之後。王氏對於第八團之解散。當付餉二關。十二時即解決。變兵繳械。自一時起。開放文昌門。使各軍運行李財物出城。江面備楚信兵艦一艘。外煤駁四隻。紅船四隻。叛兵將所擄財物大包小件。計千餘擔。悉運出城。均交駁船。○自一時起至四時。始將財物運淸。叛兵千餘名。列隊出城由楚信艦帶赴劉家廟登岸。押送上車。其在漢口由軍警捕獲之兵。連同賍物。均送交鎭使署。共計四十餘名。租界方面亦捕獲三十餘名。○皆有極重之財物。如元寶銀洋金飾等類。租界內僅將人行渡。至晚十時。全由鎭使署派兵押交火車棧。其所得財物。則另雇夫役扛而隨之。惟所捕之軍。背後悉打以七寸長大之黑印以爲標式。○至夜十一時。汽笛一聲。此在湖北豢養八年。最後燒搶奸淫全城之兵丁。乃離漢口而去。

◉關於華北賑災之外訊

上海泰晤士報。昨載最近華北義賑會之英文報告云。順德災區。內有三十餘人。得接濟而未死。所有振欵。均在支出賑簿上。筆筆註明。並有收據可查。此項收據。約積數箱。該災區共包括九縣。總事務所設順德。去冬領糧之災民。前後共三七四一四四人。其中約一一八〇〇人。係以工代振。六八九〇人振濟學校。一八九五二頓糧籽。○此外有一七七五乳母得救。二四〇〇人得衣。一〇三〇得住所。上述之學校。開設五閱月始結束。放糧共四閱月。學校費三萬四千元。乳母接濟費五千元。運入順德境之災糧。共六〇八九噸。○以火車載之。可長一英里。今災事告終。統算受接濟之人。得佔全境三分之一。目下有數處田事已照常。惟尙有直省數區。今春又苦旱。救濟事一時不克收束云。

◉湘憲政治制度之決定

▲省長制之通過
▲研究社之失敗
▲熊秉三之疏通

湘憲草案發表以後。各方對之。大體均以爲可。但於政治制度之採用省長制。反對者大有其人。審查會中之主張合議制者。如仇鰲。王克家。朱侶雲。胡鵬。楊守康等。多至數十人。故主張省長制與主張合議制者之兩派。均大張旗鼓。爭持頗烈。且各自組織機關。以相團結。當時主張合議制者之一方。勢力原較充足。迨熊秉三回湘。○極力主張維持原案。並向各方竭力疏通。以期意見之一致。現在第一二三四各章。除第三十一條。至第三十六條。因與第五章有關。暫行保留外。其餘均已審查完竣。關於第五章條文。非先爲大體之討論。不能審查。爰於四日將此案提出大會。兩派相繼發言。無有結果。次日乃復由熊氏假席總商會。邀集各審查員暨籌備主任等百六十餘人。(趙炎午氏亦參預其間。)竭力疏通。請維持原案。席次經熊趙兩氏當衆發表意見。衆多默然。惟王克家發言。自認爲主張失敗。某審查員則認此等會議。不啻命令式之會議。憤然出席而去。然自經此次疏通。各審查員意見。遂漸歸一致。今日審查會復行開會。討論良久。主席宣告討論終局。以投球付表決。並聲明贊成合議制者投白球。反對者投黑球。結果投白球者十三人。投黑球者九十八人。主席宣告合議制否決。遂散會。於是主張合議制者之省憲研究會。遂完全失敗。

上海滙豐銀行及虹口分行告白

啓者本行收足資本洋[illegible]公積金英金[illegible]另議定備用股本洋[illegible]總行在香港分行設在厦門暹羅巴塔維亞孟買克而克搭廣州可倫坡福州漢口上海新嘉坡天津青島海參崴橫濱[illegible]北京[illegible]倫敦[illegible]馬拉夾小呂宋長崎神戶[illegible]本行收實[illegible]

認明眞　價廉　包可以　[illegible]

人壽堂主人[illegible]

◉贛議會中之五光十色

▲定期討論預算 ▲請懲吳鈞議案

江西省議會開幕以來。屆指半月。每以不足法定人數。未能開議。以致省長咨交增加十年度之教育經費預算案。亦爲之擱淺。省教育會以其阻滯教育之進行。引爲大憾。特函告省議員出席。六日一時開大會時。出席者仍祇三十餘人。鄭與權見此現象。主改談話會。討論十年度預算案。以免年度開始無有標準。譚振主宣布不出席之姓名。以分涇渭。主席饒正晢依鄭議。宣布改談話會。邢秉鈞即引綜議會未通過增加教育經費案。被學生毆打事。警告同人。謂聞本城各校學生。對於本會同人避不出席。頗有議論。蓋以會期屆滿。如不出席。增加教育經費案。必延置不提。影響教育。良非淺鮮。吾輩倘不注意即速討論。皖議會可爲殷鑒云云。在坐議員亦深不謂然。邢之言。殊與本身有關。若以私言見告則可。公諸會場則不可。邢受此打擊。寂然無聲。譚振乃繼續發言。謂預算案中關係重要者。爲教育實業。而又以教育一項爲最。開大會旣不足法數。不妨先組預算股。專討論教育預算案。以資救濟。葉晉馨黃炳煥均不贊成。譚振云。省長咨交之增加教育經費案。爲數八萬元。其出處則屬於五年附稅。惟省教育會方面。尙希望增加二十萬元之目的。責任綦重。黃爲柏云。本席主於明日開預算大會。討論組織各預算股事宜。其他一切提議案請願案一概不列日程。同人當要一律出席。此時在省議員。倘有法定人數。倘再延一二日。距省較近者。一日回家過節。恐更難足七十一人之數。倘因此遷延復延。會期屆滿。必移預算於下屆。責任未了。實滋慚愧。黃用中鄭與權龍起鳳等。一致鼓掌。張炳煥以尙未盡善。蓋請願案中關係於預算案者頗多。若請願案與提議案。一概不列日程。究以何者應議。何者應擱。必無標準。或專討論關於省長咨交預算案。方不致無所適從。此議多數贊成。主席亦以爲然。惟仍有不出席者。主張討論救濟方法。龍起鳳譚振均云。旣聲明專討論預算案。當然一律出席。無窒礙可言。倘再有不出席情事。便是甘願放棄職守。就去拉他。亦是枉然。郭衛城主由今日出席同人分別疏通。鄭與權云。總要大家激發天良。黃暲主自明日起。一日開會討論預算。一日開會討論他項案件。庶幾職務平均。以免顧此失彼。此議亦得多數同意。遂散會。竭力主張自治之邱玉麟。屢欲發言。均爲黃炳煥暗中阻止。故當散會。邱特向饒議長聲明。謂明日開大會專討論預算案。但不能藉此阻我動議他事。饒與許英均言可以。邱始默然以此明日大會。仍不免有一番激戰也。當趙從蕃長饋未發表前。謠言合肇兩社。如公其黨魁吳鈞李盛鐸組織省長。後趙因病赴滬。迄無來贛之表示。遂一方暗與楊慶鋆接洽。冀得特別津貼。一方各爲吳李進行。京會饋社屢次集合。均無貫徹饋人治饋主張。省議員亦有二三十人赴京。於是謠言乃提查辦李盛鐸案以破壞之合肇議員所以不出席者。以恐通過查辦李案。則吳得手。反爲不妙。昨(十八日)李壽韶亦提查辦吳鈞案。以爲抵制。總之贛人之爭自治。徒有其名。實則自亂耳。不觀趙長饋時。謠言則持冷靜態度。合肇亦反對倫提熊止琦長政廳。倘有一部份人且明目膽顏。捏造事實。以詆趙氏。不亦大可哀乎。兹將李壽韶提案錄下。省議員李壽韶曾倭龍起鳳。提議咨請省長將前南潯鐵路總理吳鈞私租國土倭道文齎各罪證據。提交法庭懲辦。兹將原案文錄後。前南潯鐵路吳鈞。種種不法。曾經第一屆省議會議員提案公決。咨請查辦在卷。嗣經逃嫁引去。而其在總理期間。私將九江江岸江面租於外人。實與中國領域至有關係。刑律第一百〇九條「中華民國人民意圖使中華民國領域屬於外國。而與外國開始之商議者。處死刑無期徒刑或一等有期徒刑」正爲若輩而設。藉非嚴行律辦。則相率效尤。發天下皆國賊。民國前途。何堪設想。且查其經手合同本爲十一條。而呈報官廳則改爲十條。其匿報之條內開「一本合同若於中日官憲有異見。兩面協力解決進行。以便實行等語。」細釋該條意義。其所以匿報官廳者。一方面滿外人之慾望。一方面防官廳之干涉。嗣經外交交通部發生異議。咨請省當道轉令取消合同。外人果執該合同第十一條以爲藉口。現在此項交涉尙屬懸案。聞者爲之髮指。即此以觀。是吳鈞又觸犯刑律第二百四十三條之罪。刑律第二百四十三條僞造私文圖樣。足以證明他人權利義務之事實者。處三等至五等有期徒刑。此事關係國土。應咨請省長遵照部咨嚴重交涉。將該合同立予取消。收回江岸。一面將吳鈞犯罪證據。發交法庭按律治罪。以重領土而崇法治。是否有當。仍希公決。

各縣消息

◉揚州◉

〇小麥收成減色 本縣農人。向注重於播麥。有一麥抵二秋之諺。現四境小麥。均已收刈登場。比較上年稍爲減色。綠山田旱麥。因受時雨摧殘。祇有六成之收穫。圩沙田有七成之收穫。其價格。每石售洋六元。

〇呈復難加鹽價 江甯義務教育經費缺乏。經人呈請省署。加增食商鹽價補助。曾由省長咨淮運使飭商籌議。是否可加。茲丁司長已據該商乙和祥呈復。礙難照加。以據情咨復省署查照矣。

◉鎮江◉

〇地產權亟須辨明 英工部局修濬大陸溝。擬由華人担負常年經費銀五百兩。以資補助一案。前由商會提出討論。並函知城廂市董事到會。陳述意見。當以此項問題。應先從考察地權入手。蓋沿江一帶。本有公路四丈。不在租界以內。公路外新漲灘地。係爲中國地方所有權。工部局不應單獨行使。歷年接長濬道。憑何案據。須俟明白答復。再行集議。方可解決。

〇限制銅元辦法 丹徒縣張知事。前擬限制携帶銅元辦法。呈請省長核示一案。兹奉指令。呈悉。查第一條限制。每人只准携帶舊式銅元五百枚。逾限充公。核與限制通案不符。恐滋流弊。應仍照章。切實查禁。餘如所擬辦理。仰即遵照。此令。

◉無錫◉

〇知事挽留市董 無錫市市副董錢銳生楊幹卿二君。對於辦理本屆省會選舉。態度消極。遂萌退志。先後呈請縣署辭職。茲悉趙知事以省會選舉。轉瞬即屆。而各市鄉之對於此次選舉。又皆持冷靜態度。且有不願爲官廳效力之議。因是甚爲焦急。而錢楊副董。又適於此時辭職。故尤爲恐慌。除已批復錢銳生君竭力挽留外。昨日已函復楊君幹卿。請予襄助選舉。並將楊君辭職原函却還云。

〇咨請保護蜂船 南延市灞口鎮。私立華氏農場蜂船。於每年春夏間出發。至各處巡迴採蜜。前曾呈准農商部。咨行江浙兩省令行各處。到下又屆蜂船出發之期。經該場主任指定至梅里鎮。函請縣署咨行各稅卡。遇蜂船過境時隨時放行。並請咨會常熟縣知事。照會梅里鎮鄉董。指定蜂船停泊之所。經縣署據函。已函常熟縣知照矣。

◉常州◉

〇蠶桑改良會職員被毆 本邑合衆蠶桑改良會橫林育蠶場。現正從事製種。日前有近地村婦多人。擅入場內。爲職員張某所見。語以如欲參觀。請緩到來。因製種時。不宜多人參觀也。不料村婦等。非惟不聽。且肆口謾罵。經許主任出爲調解。始悻悻而去。未幾。又有該村男女多人。闖入蠶場。有秦某在前口喝動手。於是蜂擁而上。將職員張某扭打。張某受傷甚重。頓時仆地片刻方甦。該場隨時電告省地總會。一面護送張某入武進醫院診治。並電知縣署。八日總會丁汝霖何尙平來常拜會姚知事。請即從嚴徵究。縣署已於今晨(九日)派差拘提秦某等到案訊辦。

〇女師重委校長之經過 武進女子師範。自經縣署令委徐繫爲校長後。反對風潮。至今未息。茲由前校長劉植。思及從前本校教員任灝。曾赴日本參觀教育。歷辦吉林山西等省女子師範。及中學等校。學識經驗。俱稱宏富。遂函請縣署改委任灝爲校長。以維校務。商之徐繫。亦表同情。即由徐提出第二次辭職。業經姚知事照准。即委任灝爲代理校長。學生方面聞之。頗爲滿意云。

◉蘇州◉

〇頒發省初選通告 吳縣知事兼省議會議員初選監督溫紹樑。因距離初選投票期近。茲特偏發通告。函請各市鄉董事。照章於本月二十號前。廣爲揭示。並將初選投票所。應辦事宜。預爲布置。以裨進行。投票所仍照衆院分區辦法。縣屬二十八市鄉。書分九區。開票地點。在吳縣公署。初選當選人名額。共一百二十六人。

◉南通◉

〇彙報教費預算 南通縣立各學校。及各區學務委員。業將十年七月。至十一年六月預算造具清冊。送交勸學所。由該所彙編全縣教育預算總冊。呈縣核奪。聞有不敷開支處。擬將未歸教育支用之契稅附稅。暨核准一年留縣。充作地方公用之忙漕滯納罰金。以及其他閒雜稅款。補列歲入項下。以資彌補。

〇取締童夫拉車 埠警局近因通城內外。時有尙未成丁之幼童。拉車營業。不但戕賊個人身體。抑且易致意外危險。刻已飭各路崗警。嚴加取締矣。

時評二

◉更動鄂督說 (動)

凡事經一番之變動。必多一番之紛擾。自鄂省發生兵變以來。一時更動鄂督之說。喧傳徧國中。如王士珍。盧永祥。吳佩孚。輩皆爲擬議中人物。然而此懦弱無能之政府。果能當機立斷否。藉曰能之。彼負嵎自固之王占元。果能俯首帖服否。亦一大問題也。

立愈傷風 咳嗽良藥 杏仁精

杏仁功能 潤肺止咳 本公司採選上等杏仁用中西醫藥學界所公認 化學提取精
華成製 杏仁精 專治傷風咳嗽鼻塞痰滯流涕夜不安寐等症 此藥功倍效久 喘立見神效 服之亦定價等
單料每瓶大洋四角 雙料每瓶大洋七角 外埠函購同件六瓶以上 總分 二角五瓶一瓶至四瓶外加寄費一成
發行 杭州清河坊 上海英大馬路盆湯弄口 大生公司 2412

上海 泰亨源諨銀樓啓事

本樓今庚更換記號凡記所有以前泰亨源方記名下兌出金銀首飾以及外埠支店一概照常收兌以符信實而昭鄭重恐未週知特此聲明 開設英界北京路大馬路南首 電話二八五八 電局掛號〇〇七七
古法加倍足赤飾金 售出每兩洋五十五元半 收進每兩洋四十九元 天字紋銀每兩一元六角

商務 金融

◎國外匯票 十一號

上海規銀一兩匯倫敦
英國電匯 三先令三便士二
英國現匯 三先令三便士二五
銀行四月期 三先令三便士半
貨四月期 三先令三便士七
定貨六月期 三先令三便士七五
定上海規銀 三先令三便士七半
法國電匯 一百七十七法郎
四個月期 八百七十五佛郎
美國電匯 一百六十一元五
又上海規銀 六十八元五角
元合上海規銀 六十八元五角
印度電匯 一百三十五盧比
上海規銀 一百三十一盧比
香港電匯 一百二十五元
新加坡電匯 一百六十三元
加坡 七十六元
上海規銀 一百十一元
俄國上海規銀 五萬九千
漢口現銀 三千九百

◎國內滙兌 星期六

各省匯兌 北京 天津 廣州 汕頭 漢口 南昌 廈門 哈爾濱 由中國銀行報告
天津一百兩合申九九八
漢口一百兩合申九八規
元二期 一百〇五兩三合七五
規元一期 一百〇二兩九合七九八

◎金市 六月十一號

今日(星期六)大條銀電報 近期士一辨士 … 三期 … 出貨價 …
昨日收盤 …
三十五元 大條 五十一元 …
足赤金 每兩 三百五十二元五角
條金 每條 三百三十二兩

◎銀市 六月十一號

七月標金開盤 三五五六
七月標金收盤 三五五八
英金 …
七月上午收盤 三五五七
七月上午最高 三五五六
七月上午最低 三五五六
七月下午收盤 三五五五
七月下午最高 三五六○
七月下午最低 三五五五
上午補水 三五七○
大條銀電 五十五辨士七
大條銀遠期 五十五辨士二五
銀行拆款 …
銀行掛牌 …

◎錢市 六月十一號

北市錢洋價 元小洋銀拆錢市
洋釐開盤 七錢二分四一二五
洋釐收盤 七錢二分四一二五
江南小洋 六錢四分
廣東小洋 六錢四分八
銀拆開盤 五六千五百文
銀元收盤 二分五六
銅元 七錢二分
銀拆 七錢五五
江南小洋 六錢四分八
廣東小洋 六錢五分
貼水 三百分
衣牌 三千四百九十
▲小錢莊做開 …
五百元新票 每萬 六十二兩
一千元老票 每萬 六十七兩
(銀元) 每千 四十五元

◎蘇州金市 十一號

上足赤 每兩 五十二元
足赤紋 五十一元
 一元六角五分

◎蘇州錢市 十一號

銀價 九百六十九文
洋價 九百五十九文

◎查倉單 六月十一號

利名 數 銀 洋
…

◎外國股票 星期六

西商股票公會報告買賣市價
…

◎滬南米市

今日滬南米市各路米到船無多 …

◎滬北米市

…

食品

◎證劵物品交易所市況

◎無錫米麥 十一號

◎油豆餅 六月十一號

◎茶市 六月十一號 星期六

◎雜糧

◎大連電報 油豆餅價

◎華商棉業交易

◎華商證劵交易

◎證劵物品交易所公定市價表

棉絲市況

◎本廠紗 各牌本紗市價

◎各國棉市電報

◎花衣籽花

燃料市況

◎煤油 各種煤油市價如左

康健涼爽庖廚

衛生及自身君家之便 求勉助

電灶 助君省之以其節於必要地點而不浪費於烟囪及炊爨損君僕役之康寧如欲參觀各種烹調器具及

福州路工部電氣處 京路二十六號樣子間接洽

上海美國友華銀行告白

資本金四百萬元餘積一百十萬元 電報掛號 BANKASIA 電話中央一七二時 總行設紐約城 分行開設廣東上海漢口北京天津……

和平社笑舞臺 新劇部

在廣西路汕頭路口電話中央三五一五號

日戲 月樓四角 特別包廂三角 正頭等三角 正包廳二角 二角
夜戲 月樓七角 特別包廂六角 正頭等四角 二等二角 每元加……日一開……夜七點半開幕

汪優游 朱小泉 陸嘯天 吳悔因 張慎恬 顧無為 陸笑僧 錢化佛 徐半梅 張雙宜 鍾笑吾 鄭正秋 張嘯天 慎愁紅 張治兒 ……飛 許廣梅 嚴笑公 吳大哉 張秋 鄭劍 沈冰……

林雍容 譚志遠 鄭老五 劍魂 夏天 人徐寒梅 馮毓秀

初七日戲 閻瑞生 鍘判驚 初七夜戲 三本四張小照 半

新愛倫影戲院

在美界海甯路 中市受倫書址

今夜戲目 滑稽片 一大本 女偵探 二大本

蠻荒探險 第十四五集 大團圓 四大本

價目 登樓特等頭一 三二一角 小洋廿文

上海大戲院

上海唯一之影戲院 北四川路虬江路口

價目 夜戲 包廂一元 二角 樓七角 頭廳五角 二廳二角 (日戲) 包廂七角 樓廳四角 頭廳三角 二廳二角

最新偵探愛情片 六大本 留音機之秘密
英國名曲滑稽戲雜技 英國女名伶花蓉美士演唱
英國大戲曲家 愛的君夫婦合演 獻技
禮拜日 日戲 禮拜之晚 一演 繼演
寶蓮從軍記 頭二三集 寶蓮從軍記 第四五集 六大本 四大本

亦舞臺

三馬路大新街 五月初七日戲 價目注意 特別包廂三角 特別官廳三角 頭等二角 正廳二角 一等一角 電話中央四千六百六十一號

郭雲峯 李春棠 孟鴻茂 小寶黎 沈韻秋 張德俊 李金茂 李慶棠 林顰卿 張國斌 林心卿 李春利 何月山 李永利 白牡丹 王又宸

戲迷傳 頭本塔子溝 全本妻黨同惡報 新長板坡 汾河灣(打雁)

亦舞臺五月初七夜戲 價目注意 特別包廂六角 特別官廳六角 頭等三角 正廳二角 二等一角 電話中央四千六百六十一號

諸葛亮招親

全體藝員七時登場 惠顧諸君請早臨

丹桂第一臺

丹桂第一臺五月初七日戲 價目注意 特別包廂三角 頭等正廳三角 上層包廂二角 二等一角 三等統售一角

元元 嘉 陳祥 宋志普 李少棠 李慶棠 樊春樓 劉永奎 郭春華 麒麟童 王靈珠 高秋翬 筱福安 范敏兒 王蘭芳 陳嘉祥

馬上緣 後本電光目 玉蝴蝶

丹桂第一臺五月初七夜戲 價目注意 特別包廂七角 頭等正廳五角 上層包廂三角 二等正廳二角 三等統售一角

宋志普 樊春樓 敏兒 郭春華 高三魁 王靈珠 麒麟童 劉永奎 高秋翬 元元旦 小福安 李慶棠

全部雷峯塔

天蟾舞臺

天蟾舞臺 鳳記寶勝公司 初七日戲價目 樓廂花六角 特廂五角 優廳五角 特廳四角 頭等三角 三層樓角 二等花角 包廂一

張長庚 劉永春 白忠 趙洪林 黃智斌 十 張長小樓 劉常 筱衡春恒 張韻宸 劉派鬚生 戲 李吉瑞

孝全綾計 塔子溝 王府 曾頭市 玉堂春 迷傳 三俠五義

天蟾舞臺 鳳記寶勝公司 初七夜戲(價目) 特別包廂一元 特官廳八角 正頭廳五角 三特層三角 三頭層二角 電話二三七

張長庚 小五馬 大 張小樓 黃智斌 三刀 趙鴻林 常春恒 張韻宸 失守空街亭 李吉瑞

兒樓劈棺 挑華車 劈關鐵公 本雞城計 落馬湖

新舞臺

新舞臺五月初七日戲(價目) 二等角半 頭等二角半 特廳四角 特廂五角

曹甫臣 邱治雲 夏月潤 鍾小林 李奎官 許山 趙君甫 劉振庭 周鳳文 趙君玉 趙連 許奎官 邱治雲 趙文連 周鳳文 夏月珊 夏月潤 汪優游 鍾鳳林 劉漢臣

皇帝打茶會 八大鎚 千金一笑 二本濟公活佛

新舞臺五月初七夜戲 價目注意 二等二角 頭等四角 特廳七角 特廂八角 月樓一元

曹甫臣 鍾鳳林 小山林 李祥林 趙振甫 劉振庭 黃幼雅 曹甫臣 鍾鳳林 趙文連 夏月潤 汪優游 趙君玉 夏月珊 周鳳文 邱治雲 夏月華 許奎官 劉漢臣

孤大鬧 波穆 陳茂州廟 新排二本閻瑞生

大舞臺

大舞臺初七日 准演三國歷史文武好戲 價目 注意特別包廂四角 特別官廳三角 二等正廳二角 三層包廂二角

二本七擒孟獲

大舞臺五月初七夜 准演連台俠情新戲 價目注意 包廂八角 官廳六角 二等四角 三層二角

初次新演 十四本宏碧緣

大世界乾坤大劇場五月初七日夜戲目

另備座資每廂包位小洋四角正廳每位二角手巾小帳分文不取

筱蓮英 唐桂甫 陳秋丹 綠牡子 (小三)韓麻奎 李金來 粉春花 張菊泉 杜少林 文 湯桂芳 杜文林 李春來 粉菊花 韓金奎 陳善甫 張少泉 陳善 綠牡丹 粉菊花 李花來 春人

明珠(上天台) 烏龍院 全本王寶釧 黃金台 九本山東 十本馬 李陵碑 七劍 頭本十三俠 七 大 本

准映一次 (影戲) 美人計

蘇州民興新劇社

閘門外大馬路 電話六三四號

特備五彩全新特別佈景 本社聘請名著新劇大家

劉鄭王陸 … 陶 劇務 王 顧 主 汪 任 葛 …

初七日戲 俞立甫殺女 二十十九本 濟公活佛 香衾 後本重睽記

上海開至南京津浦線開至北京火車時刻表

上海開	蘇州開	無錫開	常州開	鎮江開	南京到	浦口開	徐州	濟南	天津	天津東站	北京
上午七點四十五分(快車)	上午九點四十七分(快車)	[illegible]	[illegible]	[illegible]	[illegible]	下午五點十分	上午一點十六分	上午九點三十八分	下午六點五分	下午六點十五分	北京下午十點六分
上午九點二十五分(特別快車)	[illegible]	[illegible]	[illegible]	[illegible]	[illegible]	上午九點三十分	上午七點四十分	下午七點四十分	下午三點念五分	下午三點四十六分	下午七點十五分
[illegible]	[illegible]	[illegible]	[illegible]	[illegible]	[illegible]						

北京開至浦口滬寗開至上海火車時刻表

北京開	天津東站	濟南	徐州	浦口	南京開	鎮江開	常州開	無錫開	蘇州開	上海到
上午十點十五分	下午二點二十分	上午十點念一分	上午六點三十分	下午二點三十分	[illegible]	[illegible]	[illegible]	[illegible]	[illegible]	[illegible]
下午五點半分	上午九點十四分	下午七點四十三分	上午五點念八分	下午四點十五分	[illegible]	[illegible]	[illegible]	[illegible]	[illegible]	[illegible]

滬杭甬路滬杭線行車時刻簡明表

列車 站名	上海北站	上海南站	松江	嘉善	嘉興	硤石	長安	杭州	閘口
禾閘區間車					上午七點四十	上午八點五十	上午九點四十	上午十點十一	上午十一點卅五到
快車	上午七點十五●	上午七點四十五	上午八點五十五	上午九點五十一	上午十點二十五	上午十點五十一	上午十一點一四	下午十二點五	下午一點十分到
慢車	上午九點正	上午九點十	上午十點四十八	上午十一點二十一	下午十二點三	下午一點十五	下午二點正	下午三點二十	下午三點五十到
四等客貨車	上午十點正	上午十點二十	下午十二點二十	下午一點二十八	下午二點十五	下午三點十五	下午四點十五	下午六點四十	下午七點十
特別快車	下午二點五●	下午三點正	下午四點七	下午四點五十三	下午五點二十二	下午五點五十三	下午六點二十四	下午七點十七	下午七點三十五到
滬禾區間車	下午三點五	下午四點正	下午五點四十一	下午六點九	下午七點二十到				
夜快車	下午五點十七	下午七點二十	下午八點二十六	下午九點二十六	下午十點五九	下午十點二十二	下午十點三十五	下午十點四十一	下午十二點正到

列車 站名	閘口	杭州	長安	硤石	嘉興	嘉善	松江	上海南站	上海北站
滬禾區間車					上午五點十七	上午八點四十七	上午九點零五	上午十點五十五	上午十點十一到
快車	上午六點三十●	上午七點正	上午八點二十三	上午八點四十四	上午九點二十八	上午十點十五	上午十點四十七	上午十一點五十五到	上午十二點一到
慢車	上午七點五十七	上午八點三十	上午九點四十八	上午十點十三	上午十點五十一	上午十二點十一	下午一點廿五	下午二點三十到	下午三點五十到
四等客貨車	上午九點十二	上午十點十正	上午十一點四十	下午十二點十五	下午一點八二	下午二點四	下午四點五十四	下午五點十五到	下午五點十五到
特別快車	下午二點十	下午二點三十五	下午三點三十三	下午三點四十五	下午四點二十五	下午四點五十四	下午五點四十	下午六點十五到	下午六點十五到
禾閘區間車	下午三點三十	下午四點正	下午四點五十	下午五點三十七	下午六點十五				
夜快車	下午五點五十	下午六點十六	下午六點十七	下午六點三十三	下午七點三十	下午八點十五	下午九點三十	下午十點十四	下午十點十四到

注意 表內凡有●記號客係於滬寗路相啣接之車

出口輪船 進口輪船

船名	往	日期	公司
可倫比	歐洲班	六月十五日	花旗公司
大來	美國班	十四日	大來洋行
奉天	香港小呂宋班	十五日	[illegible]
江天 / 新銘 / 新甯紹	寧波班	六月十三日	招商 / 甯紹 / 太古
長江班	各輪	六月十二至十五日	招商 / 怡和 / 太古 / 日清
[illegible]	天津 / 烟台 / 威海 / 定海 / 福州 / 廣東 / 漢口 / 溫州	六月十二至十八日	招商局 / 太古公司 / 怡和洋行 / 大達公司 / 三北公司

進口輪船 六月十一號(初六)禮拜六進口：江天 新北京 新銘 新甯紹 洪武 由寧波 由漢口 由長江 各輪 — 招商局 太古公司 怡和洋行 寧紹公司 三北公司 大達公司

法界共舞臺男女合演五月初七日戲

日戲價目 月樓三角 特包二角 官廳二角 特廳角半 頭等一角 二廳一角 三層廂一角 電話三千五百十七號

葛玉廷 薛銀花 張麟芬 葛菊廷 呂月來 林樹森 小寶義 王文祥 呂小鴻 呂月樵 許蘭 詹潤泉 張文艷 朱榮奎 小琴仙 孟小冬 筱金鈴 洒金紅 詹潤泉

打鼓罵曹 蝴蝶 三○本走麥城○十八扯○打花鼓○ ▶全本新殺子報◀

法界共舞臺男女合演五月初七夜戲

夜戲價目 月樓七角 特包六角 官廳六角 特廳五角 頭等三角 三等二角 三層廂三角 電話三千五百十七號

小寶義 詹潤泉 孟小冬 林樹森 張文艷 呂月樵 張菊芬 朱榮奎 筱金鈴 呂月來 孟小二 謝水福 林樹森 許鴻蘭 張文艷 陳彩霞 呂月樵 小琴仙 張菊芬 王文祥

代打 (頭本閻瑞生)西湖◎二本鎗斃閻瑞生◎

中國第一游藝場 新世界 英大馬路泥城橋

(價目)(門票二角)(月券男賓六元女賓三元)(大榮洋一元)(在門內票)(地道南北二部兩面交通)

游藝節目

周香泉 蒼九如 孫連元 田永奎 王玉林 李寶亭 鄧雅軒 田大玉 七歲紅 黑牡丹 田大愛 萬人迷 小黑姑娘 何質臣 蕭振和 吳玉奎 連姑娘 郎聊卿 黑姑娘 沈易書 莫悟奇 長片影戲 大京班 愛華社 小阿友 新蘭社 吳玉蓀 王稼蘭 楊月槎 楊星槎 石秀峰 黃鶴峰 筱桂蓀 邵文濱

中西戲法 大飛滿天 巧變花壇 文武戲法 改良雙簧 單絃彈戲 梨花大鼓 梨花大鼓 單口相聲 京韻大鼓 八角鼓快書中外吹戲 京韻 女子雙簧 三絃拉戲大彈 南方京韻 歐西魔術 俠義傳 文武京戲 女子新劇 四明文戲 本灘 描金鳳 玉蜻蜓 雙珠鳳 珍珠塔 楊家將 五虎平西 時事蘇灘 改良申曲

（赤靈仙芝）（活動抬閣）（喇叭吹戲）

新世界內第二劇場大京戲游客入座不取分文五月初七日夜戲

李長奎 張笑芬 陳月泉 王君奎 六陳鳳 趙月樓 劉鉅光 魚腸劍 下河東 雙鎖會 花蝴蝶

張韻琴 四盞燈 雙處 彭春芳 金 韓長寶 張韻琴 紅霓關 春秋配 雁 橋 割髮代首

夜 李長奎 張笑芬 趙月樓 陳月泉 王君奎 四盞燈 周處 雙處 斬蛟 張韻琴 何學亮 韓長寶 三進士 桑園寄子 大溪皇莊 李陵碑 燒骨計 結義 滿漢人 歷城

日長片夜開映影戲 俠義傳

大世界乾坤大劇場五月初七夜戲

頭本 七劍十三俠

今夜准演

彙司公司

新到美國大批男式雨衣部

雨衣 原價每件洋十五元 特價七元五角

童子軍洋刀 原價每把一元五角 特價七角五分

彙司公司 丙2897 南京路江西路轉角

前朝醫書古書出讓

同德醫學雜誌社新出版家庭醫藥叢書第一種

德國柏林大學醫學博士江逢治輯

夏令衛生

附有急救各方

該書第一章論飲水衛生曾載六月十日申報常識欄

該書論家庭夏季衛生方法甚詳并附有夏令治病各方及急救急痧方法全書萬餘言有圖十餘幅每部售洋六分乃通俗醫書之最佳最廉者郵票代價一律照收不扣不折外埠加寄費一分

總發行所上海麥根路同德醫學專門學校出版部或白克路寶隆醫院黃勝白醫生

本外埠中華書局各大書坊皆有寄售 甲5510

愛普廬影戲院

北四川路海甯路北首五十二號

今天端午佳節加演日戲 英國跑馬 世界新聞 實事新片 本年新出版

最新愛情滑稽名片 梅白兒門惱傑作 五大本 癡情女兒

最新笑片 風流佳話

西門外方浜橋 共和影戲院

星期日戲目 第九十集 炸藥礦 四本 第十一十二集 少婦含冤 六本

星期一戲目 滑稽一本 第十一十二集 少婦含冤 六本

實館新寄來一劇共十八集計卅六本準于本月十四開演此佈

星期二四及星期日換片

（價目）正廳一角 月樓二角 普通包廂三角 特別包廂每位四角 幼童減半

永年人壽保險有限公司廣告

敬者本公司現已添設火險部承保一切火險保費克己賠款迅速如蒙惠顧無任歡迎

總理 倪 謹

昆著名之香烟

昆著名之香烟

昆著名之香烟

昆著名之香烟

威廉修面皂

威廉修面皂用法之簡便世無其匹而成之泡沫亦非凡品所能及此皂製入精緻極匪以便用時皂不着指及用時細塵不入是爲威廉出品之特色威廉公司所製修面皂用之能使君面光滑京爽異常誠暑日所必備之品 一試即知

各藥房及商埠中均有出售

美國威廉公司

中國總經理 上海寶勒洋行

德國靈藥德國靈藥

大補精血丸 補腦提神丸 治癆病聖藥 九一四新藥 淨血消毒寶

眞正育亨寶 寶驗保腎丸 夢洩遺精丸 內外痔瘡丸 白補戒烟丸

上海英大馬路 德發洋行 甲5496

史惟記總號手表廉價部

乙6025

精益眼鏡公司

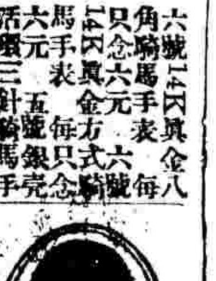

總公司上海南京路分合路口

中國最進步之眼光學家 首創國人自設第一家光學專科

總公司 上海英大馬路新世界東

分公司 北京 天津 濟南 漢口 長沙 南京 杭州 廣東 香港 哈爾濱 南昌 揚州 開封 無錫 蘇州 重慶 武昌 天津 奉天

凡目力虧弱者爲頭痛病原之一種如患此病多數由於目力本弱而強用之致逾其固有之力而釀成之也顧世人之知此者甚少抑知人身上之缺點一日不去則爲害久遠況在孩童即患此病往往不知其病原之從何而生爲之父兄者亟須留心察視其病原實由於目力之虧弱應立延經驗之光學專家如法診驗苟有缺點不可令其在學堂上課當即爲配合宜之鏡片戴用然後方能就學如因循坐誤不配合宜之鏡片恐目力亦永久虧弱影響神經本公司將特備最新式光學儀器專家經驗詳加試驗配鏡諸君惠臨應知不譯 乙4787

中國精益眼鏡公司謹啟

無敵牌

牙粉 化妝品 原料 藥品 毛巾 牙刷

上海小西門外家庭工業社啟

太平洋航業之今昔觀

▲一年中增多二十萬噸

太平洋行來之輪船。先時英美中日各公司中之船。在行駛中者。當以昌興之俄羅斯皇后號爲第一。亞細亞皇后號爲第二。該兩輪各有一萬六千噸之淨噸位。其次即爲中國郵船南京號及柏羅號。一爲一萬五千噸。一係一萬四千噸。若日郵社之伏見。諏訪丸兩輪。亦在萬噸之上。然速率終不速俄亞兩皇后號之每時能駛二十一海里之快也。他若花旗公司。東洋汽船之各輪。則均不若上述之巨也。至去年各公司。咸欲於營業競爭得優先之地位。均各增添大噸量之新郵船。其首先計劃者。爲花旗公司。以原航三輪。悉在六千噸以內。遂經美政府船政部派發一萬七千另八十噸之金國帝國號等大郵船七艘。以兩輪走美印。以五艘至中國。同時提督亦添航同等大小之北美中日郵船四艘。而昌興公司。在去冬已先定造二萬二千噸之加拿大皇后號一輪。亦加至中日一路。後見花旗提督。同時增加十三萬噸運貨於太平洋中。遂於本年臨時復又添購德國最大之郵船兩艘。亦專備走中日溫古華航線。一稱蘇格蘭皇后。一名中國皇后。其船身噸位與花旗之金國。提督之華內治。同一大小。東洋汽船會社亦抱當仁不讓急起競爭之心。乃亦有一萬四千五百噸之大洋丸之加入也。今各公司取加新輪之已經來滬者。爲花旗提督與東洋汽船會社之三輪。至昌興之新造有改建之德輪。儘年內趕至中國。提督之銀洲。另一輪。則在十月中旬。可由利物浦開抵上海。開施東國。兩艘在下月可至。而排愛國一輪則十一月上旬抵滬。花旗公司則本年中美線內。可來三艘。餘兩輪則須至明年二月初抵此也。預紀本年太平洋郵船。與上年相較。其增加之船舶噸位。共多二十萬一千噸。然此僅於郵船一部份而言。已有若此之進步。而各公司之運貨商輪。猶不在其內也。

聯太平洋會將開董事會

上海聯太平洋會。業訂下星期五(十七號)假座聯華總會。開董事大會。並選舉本屆新職員及各部主任報告一年經過情形。想屆期與會者。當必踴躍云。

美吳德將軍準事畢來華

大陸報云。刻在菲島之美大將吳德與前總督福貝氏。近受中國政府之請。將於調查事畢來華一行。先呈中國方面由熊希齡汪大燮梁啟超張一麐與袁良五人署名發一電。勸駕。該電已經駐菲領事周國賢轉呈吳將軍矣。

致遠號慘案七誌

救國十人團於昨日(十號)南陽橋中華救國十人團總所特開緊急大會。出席會員百餘人。通過議案三條。(一)函致交涉使五顧問。據理力爭。務達抵償賠卹之目的。(二)果殞時。本會會員前往執紼。贊成者得隨時加入。(三)推舉翁國勳。周鶴閣二君爲代表。與各公團接洽。議畢。遂散會。○又韓公鶴君致上海總商會函云。英艦印人。槍殺我同胞殞命一案。閱本日報載。貴會致各團體公函。交涉署兩稿。注意司法方面之進行。而於「私訴」「觀審」兩點。尤復持之有物。而言之成理。可謂扼要之至。茲特約舉兩事。進行步驟。爲日前鄙人發表通函中所未詳者。藉補左右。以供采錄。(一)私訴。(甲)其訴之主體。即原告限於被害者之父母妻子。各國民法大略相同。(乙)訴追之價格。以被害者每年對於負担父母妻子之贍養費之額爲標準。而其訴追之名目。又可分爲精神上之損害。(與撫恤二字性質全不同)財產之賠償金。(丙)證明之方法。由被害者家屬邀請並非親族(指本家)之友人。代爲證明。須具結。並將所具之結。由中國官廳批准。送請被告國領事蓋印。然後提出法庭。(丁)判決之執行。此係純粹民事辦法。故被告之財產。應由原告自行調查。俾免隱匿。至此案尚有一例外。被告之手槍。其向工部局掛號。必有保人。其保人亦有多少之干係。此可與律師商明者。(二)觀審。自海通以來。中外間對於此事之爭持。已不知若干次矣。浸成今日之惡先例。我人但呼負負。然則條約規定之條文。竟爲虛設已乎。今者事已臨頭。尤非文人舉子空談法理之時。至此案我方提出根據條約之正當要求。彼方必多方非難。然其非難之理由。大致不外兩種。(一)本國司法獨立。無論何人。不能干涉(二)中國對於此類案件。已有先例。則應駁之。曰國際法強乎。(指兩國間互訂之條約言)國內法強乎。國內法由議院議決。政府公布。國際法獨非經過此項手續乎。此爲普通人應具之法律智識。取以相詰。當無反對。又其次凡兩種法律抵觸之時。特別法強於普通法。而國際法之屬於特別類。國內法之屬於普通類。尤顚撲不破之法理論也。蓋此案之犯罪人。若在別國。則強詞奪理。或不無幾分理由。而中英烟台會議條約。則固中英間相互之約文。果此次英署可以拒却發言之觀審。則我人應以該約全文函請駐華英使詳爲解釋。(此事於國際上亦有先例。但以國民提出爲必要條件)而事視我人進行之毅力如何耳。

五團體歎宴菲列濱教育局長 奧西亞氏攝影

事見昨日本報[illegible] 寶記攝

上海總商會復韓公鶴君函。逕啓者。接誦手書。對於印人擊斃致遠店店夥案進行辦法。指示精詳。發人深省。展誦之餘。曷勝佩仰。觀審約文。既爲相互之義務。自非一方所能悍然拒却。敝會所需者尙不在於觀審之能否實行。而在於觀審之難有若無。蓋依約觀審人員。既有請傳人証逐細辯論之權。自與普通旁聽不同。必須擅長英語。並諳彼國法律。始能勝任愉快。現在此案兇手已經過頭審手續。不日將交付公判。交涉署對於觀審手續。是否業已準備妥帖。毫無遺憾。殊令人不無惴惴。況英國係採陪審制度。竊恐觀審萬一無甚效力。而陪審員之主張。或竟出於我市民所希望之外。勢必大費周章。故敝會所希望者。竊欲市民以奔走呼號之精神。集注於訴訟方面之準備。或者於事較有裨益。無承同志。敢貢其愚云云。

上海縣商會。昨復滬北四川路商界聯合會公函云。逕復者。頃接台函。以致遠洋貨店慘殺一案。屬爲協助進行等因。祗承一切。查此案發生。敝會已函致交涉公所。一致援助。並訂於五月初七日開董事會。討論辦法。茲准前因。合行函復。尙希台察爲荷。○浦東公所昨發通告云。陰曆五月初七日。爲被英屬印人手槍擊斃北四川路致遠號夥友翁楊二人出殯之期。翁君學成爲吾浦東十一墩人。凡吾浦東人願往送殯。以表哀悼者。請於是日十二點鐘前。到北四川路海甯路轉角廣肇醫院門首。向本公所招待員領取徽章。整隊執紼同行。此啟。○日昨大埔同鄉會特在大新街會所開緊急會議。到者甚衆。會長楊虎臣主席。宣布開會理由畢。由四川路商界聯合會代表俞銘巽君報告當時狀況。經一致議決。加入上海公團聯合會。共謀善後。並推定羅鳴白藍璧如楊惠廬爲代表。常川出席該會云。○山西路商界聯合會於昨午開會。討論致遠號一案。主席王少菴報告。謂各路業戶有所表示。本路應取一致行動。許雲輝謂。昔年有某印人。在楊尤舖犯案。曾用該國定讞治以電機處斃之罪。本會宜請中外當局。比照前例。懲此兇手。至翁楊出殯時。本會應派代表。前往執紼。並備輓聯一副以誌哀感云。○漢口路聯合會昨午爲致遠號案。開第二次會議。正會長呂靜齋主席。張秉鑫紀錄。主席報告。今日之會。對於翁楊過去之事。固宜痛定思痛。未來之危險。更宜先事預防。經衆討論再三。另擬條陳請當局採擇。(文長從略)次張石蓀謂此案以一元之值。滅傷二命。翁楊能盡其天職。雖死猶生。可就此意擬聯。以誌哀悼。衆贊成。遂散會。○「工商友誼會」所出之夥友週刊。月前改名爲夥友報。茲擬第二期內。詳載北四川路致遠號外人槍殺夥友案。加以評論。分贈各界。爲翁楊兩夥友留作永久紀念云。

八校教職員代表之談話

▲葛教授之四項任務

北京八校受政府摧殘之事。滬上各界已發起而聲援。昨悉八校辭職教職員聯合會特派醫學專門學校教授葛成勳君爲代表。到上海與各界接洽。葛教授於前夜抵滬。茲記其談話如次。葛君云。此次北京教育界遭此意外之蹂躪。實深不幸。爲教育前途計。尤覺可憂萬分。事後北京辭職教職員聯合會囑鄙人爲代表。到此與上海各界接洽。故鄙人負有四種任務。京滬遙隔。雖郵電往還。尙稱簡捷。然此次北京教職員之舉動之意義及經過之詳細情形。或未爲國人所深悉。故有向國人報告之必要。此鄙人之任務一。教職員受圍毆。事在六月三日。是日至府院請願之主要目的。爲確定教育經費。詎料行至新華門鐵欄之外。即遭衛兵毆打。除法專王校長。醫專張代理校長。教職員聯合會主任馬叙倫君。北大沈教授。高師王教授。醫專毛教授等。俱受重傷。尙在醫院醫治外。其他教職員及男女學生之受傷者。不計其數。現已在京向地方警察廳提起訴訟。在教職員理直氣壯。固無敗訴之理。然在北京政府積威之下。或有枉法之處。故請國人共主公道。督責法庭。此鄙人之任務二。北京高等教育機關已陷破產地位。應請國人研究如何援助八校。督責政府。以維持教育。確定教育經費。並保障方法。俾免將來再受蹂躪。此鄙人之任務三。八校爲國民共有之八校。萬一北京政府悍然不顧。任令解體。則應請國人共籌以國人之力。直接維持教育之方法。此鄙人之任務四。上海爲全國輿論之中心。倘得滬人士登高一呼。必能使全國響應。故鄙人深信此行當能完成上述上四項任務云云。○記者因詢葛教授六月三日是否同去請願。葛君云。是日同去。初在前列。嗣見醫專張代理校長被毆。血流如注。趨前救護。而衛兵拳腳交下。以致腰背受傷。迄今猶覺腰背兩部隱隱作痛。幸精神尙旺健。故力疾南行。聞葛君日內擬至各團體訪問云。

總商會第十二期常會紀

昨日(十一日)下午三時。總商會開第十二期常會。茲將議事情形錄下。(一)全國商會聯合會第四次大會案。全國商會聯合會函稱。以前准蘇省事務所來函。擬在上海召集開會。當經特交許會討論。僉以大會照原議。應輪省舉行。在滬商已開會兩次。本屆第四次大會。自應在漢口舉行。當即議決。函致漢口總商會查照。俟函復到日。再行酌定會期等語。今函錄案報告。照來函宜議無討論。(二)招商局開會交涉案。此案前因該局借地開會。有召集嗾巡捕入場捕人情事。即經議決具函質問。嗣於次日由該局張智笙君來會面述歉忱。並稱現在商黨態度消極。新黨未能就職。一俟主持有人。再當具函正式道歉等語。合行摘要報告(三)入會案。(四)英日續盟案。渴節之會董函稱。英日續盟問題。解決之期。迫在眉睫。商人爲國家計。爲自身計。自不能袖手坐視。任人處分。應有表示。以圖挽救於萬一等語。即請公決。議決。分電外交部。及駐英顧公使。表示意見。並將此電分布於英國各界。及各報館。以資鼓吹。一面函致駐滬英國商會。請其代電本國政府。表示本會意思。(五)臨時提議案。本日據招商局股東聯合會函。以陳永霖訴訟案有妨局務。請設法維持等語。即請公決。議決。此案情形複雜。推舉特別委員三人。會同調查委員會。共同研究。函約該會。派有責任之代表。於星期二下午三時。來會討論。以資研究。委員三人姓名如下。方椒伯。田時霖。穆藕初。

疲軟中之各糖市價

近來本埠糖市趨勢均疲。車糖更甚。大有不可收拾之概。太古洋行開出之各擋貨。莫不暴跌。約八兩之譜。計各嘜CW十一兩。CX十一兩〇八錢。DY十兩〇七錢。KX十兩〇六錢。HM十兩四錢。價格既跌。一般行家。遂由無意辦進。客對交易。亦復極形精淡。市面前途。殊在轉機也。青糖市面。據香港來訊。該處市面仍有好象。小包四號呂青價。開六元六角。划申須六兩。本埠價反較廉。開價五兩。且無人顧問。念四號荷蘭白港市開十五元三角三分。划申價須十二兩五錢。赤砂香港存貨已罄。上海現今尚存三萬包左右。惟皆竭滄赤一擋云。

一週間之金融狀况

本星期來洋價甚穩。漲落不多。銀拆略高。先令逐步放長。今錄詳情於後。

▲洋厘　一週中洋厘最高七錢一分五厘三毫七五。最低七錢二分四厘一毫二五。相差僅一厘二毫五。較上週已見低小。絲繭用途已過。南京且有來源。厘價本應看落。前數日因屆陰節端午。且杭州香港等埠。迭有去路。厘價尚可維持在四五厘之間。端節過後。用途銳減。厘價遂降至四厘一毫二五。今後恐用途日少。來源日多。洋價無再趨高漲之望矣。一週中銀元進口。以漢口南京兩埠爲最旺。其餘則絲繭退回之款。亦有數十萬元出口。香港杭州均有去路。惟規模甚少云。

▲銀拆　銀拆雖略高漲。勢亦極平常。一週中最高七分。最低五分。較上週僅漲一二分之譜。市面似呈呆象。用途亦未增加。最近聞廣東香港均有需要。節後拆息。或能稍高。

▲先令大條　本週中大條連長不已。星期一大條僅三十四辨士。最近驟漲。至三十五辨士五。計長一辨士五據云。倫敦銀行略好。因印華方面均有購買。大條尙看長風。先令市面結價甚硬。本星期掛牌改長一辨士。而內盤開三先令六辨士。銀行尙不肯吃進。大概要六辨士三五。大條漲勢未已。來星期先令再將改長。亦未可知云。

杭路罷運風潮之解决

滬杭甬鐵路各轉運公司第二次罷運之後。經鐵路方面出爲轉圜。於官廳及轉運雙方。均有所磋商。已見昨報。茲聞官廳已容納各轉運公司所陳困難。並顧及鐵路營業。准予變通辦理。即貨物知照單。僅以本省爲限。如江蘇之貨物知照單。發至楓涇爲止。浙江之貨物知照單。亦至楓涇爲止。換言之。即由滬運杭及由杭運滬之貨。均可免用知照單。其餘由江蘇界內之各站運至浙江界內之各站。或浙江界內之各站。運至江蘇界內之各站。仍照常發給知照單。如此辦法。頗與各轉運公司以便利。故全體議決。恢復車運。並關滬杭各轉運公司。均於昨日(十一)起。一律由鐵路報裝滬貨矣。故滬杭甬鐵路。昨日(十一)往來各貨車貨物。均甚擁擠異常矣。○上海滬杭甬轉運公會。近接杭州城站轉運公司函件。內附呈浙江財政廳長批示。並錄原文如下。呈悉。查該公司等所運貨物。及黃魚黑魚等件。仍應准照向章。除去包皮冰桶。按照實在貨物斤數報捐。以昭公允。所有由滬運到貨物。必須分運及轉運。均可照指運地點分塡捐票。並非拘定一張知照單。塡給一張捐票。至所稱收繳知照單一層。前據該公司等具呈。當以原定辦法。無論有無知照單。由局照貨塡記計數冊。本無必須索取知照單之規定。業經明斷批示。果如來呈。設有遺失及他往情事。儘可據定報明。惟執有知照單者。務須照繳。不得隱匿。以上辦法均屬體恤商艱不爲不至。仰候令飭沿路各局遵照辦理。該公司等。務即照常營運。勿再違抗。切切此批。

認稅問題與特別捐

滬上各業認稅商人。前奉上海稅所長函致縣商會。以奉財政廳長令飭。將屆期滿之各認商。務須查照原額分別加增三成。以裕稅餉等因一案。茲經火腿洋廣貨生漆土火柴等四業認商情願酌加二成。或成半及一成之數。惟特別捐一項。未便承認。已由商會函覆稅所。轉詳財廳在案。茲聞稅所長。近復縣商會略云。查該四業認商。雖允加增稅額。然特別捐未經列入。則核與底額。仍不相上下。所請轉詳一節。礙難照准。務請貴會轉知各該四業認商代表。查照前案增加。遵行。以符手續。而免懸殊等因。該會接悉前因。即分函各代表外。爰特訂定今日第十次常會期。當與各業事提議。各代表應行對待方法。以便照復稅所長察核云。

楊春綠再請撤銷重審決定狀

本邑選舉訴訟。自地審廳決定重審。原告楊春綠之聲請狀(聲請自行撤銷重審決定)。被駁後。本月八日下午。原告又呈遞第二次之聲請自行撤銷決定狀。茲將該狀錄後。聲請人楊春綠。爲沈寶昌等辦理選舉舞弊違法。於判決確定後聲明窒礙一案。再行聲請自行撤銷決定事。查沈寶昌等辦理選舉舞弊違法一案。已於本年四月十五日判決確定。五月二十八日。忽奉貴廳決定。對於該沈寶昌等違法之聲明窒礙。加以(照准)字樣。當於五月十八日。臚叙理由。聲請貴廳。將該項決定。自行撤銷各主案。旋奉貴廳決定。內開(本件聲請駁回)等語。茲特再行聲請。將本年五月二十四日聲字第五八號民事決定。依法自行撤銷。並叙明理由於左。(一)參衆兩院議員選舉訴訟。不得援用普通上訴程序。提起上訴。業經明令公布。法律有案。故審判衙門。對於此項訴訟所爲第一審之判決。即爲終審判決。而終審判決。依民國法院從來慣例。無作爲缺席判決之先例。不得聲明窒礙。更無對於終審判決而得爲聲明窒礙之先例。故此種訴訟。但經宣告判決。即爲確定。當然不許聲明窒礙。苟有此項聲明。即爲違法之聲明。而對於此種違法聲明所爲照准之決定。亦即爲違法之決定。

各團體爲皖省教育呼籲

(未完)

安徽省教育會總商會省農會各學校校長教職員各界聯合會學生聯合會各團體各報館均鑒。頃據安慶蕪湖代表報告。藉悉學界飽受蹂躪。死者飲恨。傷者慘目。此事發生於民治基礎確定之日。則馬聯甲倪道烺以及也織格劉碩等。自有政府以懲戒之。有法庭以制裁之。今北庭既爲馬倪等之先導。司法又仰官僚武人之鼻息。舍團結羣衆根本澄清外。幾無挽救之方。諸公處兩重黑暗現狀之下。拊膺切齒。應較他省爲尤甚。急盼推舉代表。分赴縣鄉村鎮。以促皖人之覺悟。務使惡魔斂跡。而教育與自由。乃有保障。同人才疏綿薄。責難旁貸。倘有驅倪倒馬之舉。矢當力爲聲援。除電懇。統維察納。全國各界聯合會。中華民國學生聯合會總會。上海學生聯合會。留日學生救國團。上海女界聯合會。海州旅滬學生會。安徽救國代表團。同叩眞。

張欣生訴追契據

三林塘萬興米店張欣生弒父案內。又發生民事訴訟。現正地方審判廳進行之時。至張欣生弒父一案。法庭定期十三號公開審理。茲據張欣生追人投審廳民庭提起訴訟。略云。我家業產從未分斷。前年年終父故之後。延至去年十一月初。會同我弟張烽生邀齊親族四鄰。當衆分派。乃因分派不合。所以業產未曾分斷。但所有一切契據。有已絕或未絕並祖遺者。檢點共有七十八紙。當衆點明封固。交親長趙叙之保管。現已由趙交案。祇有三十七紙。缺少大半。事屬蹺異。爰請嚴追等情。諭候查明根究。

米價陡漲之原因

昨日滬上南北兩市米價陡然又漲三四角。北幫蘇機粳仍挺足至十一元限價爲度。單秈客秈亦漲三角左右。一因天雨河下到貨甚稀。端節方過。內地行家之銀根緊迫。節前皆已趕出脫。初六日各行家正節後休息暢樂之日。故河下亦因雨少斛。但聞各客幫內地來信。謂無錫蘇同等處。均有人收買囤積。且有崇沙幫亦在無錫收買。面子上則運往通崇食米。暗中實有在江北出口者。

紗市昨訊

前日爲陰曆端節。完全無市。昨晨天津幫買進二十支五福牧羊。扯價一百七十三兩七錢五分至一百七十四兩二錢五。三星一百七十五兩五錢。水月一百七十四兩二錢五。又二十支十六支水月扯價一百五十九兩五錢。(紅雙)均爲本月份隨出。○烟台野雞廣處油蹤等幫。買進十六支水月。本月份一百四十八兩五錢。又現貨一百四十九兩二錢五分。雙虎現貨一百四十八兩。文明現貨一百四十四兩二錢五分。又本月份一百四十三兩五錢。丹鳳本月份一百四十六兩五錢。現貨價目。共數約一二千包。同行做開二十支水月。本月份一百七十四兩二錢五。又十六支一百四十八兩二錢五。人鐘本月份一百四十九兩五錢。雙虎現出一百四十七兩五錢。文明本月份一百四十二兩二錢五。又現貨一百四十三兩七錢五。十四支四點現貨大包一百三十六兩五錢。又外包一百三十三兩二錢五。據多數人心思。大都欲放寬頸。故市面不至大好耳。

昨日杭車運來之新繭

滬杭甬鐵路上海南站。昨日(十一)由滙通公司向路局報裝。計嘉興站頭班車裝來乾繭十三車。計一千一百五十包。又臨平裝來乾繭五車。計五百八十包。又夜貨車由關口裝乾繭十八車。計一千九百六十包。係益昌興濟正新鑫昌加餘新璋大協和豐大和等家。

法界水公司添設華水管

法租界自來水公司。擬自吸水廠起至盧家灣出水廠之沿途。添埋水管。以資居民食用。惟添埋水管。係在華界境內。爰特稟由法領事照會交涉署。令飭滬南工巡捐局查照曩年成案。准由該公司添埋在案。茲悉該公司擬埋之水管爲二十四寸口徑之鋼管。均已運滬。現儲吸水管內。日內即當雇工添埋矣。

昨日進出口貨之調查

▲長江　太古公司之吳淞號。昨自漢口等處裝來白米三百六十包。糧食芝蔴等一千七百十五包。桐油三千二百二十五桶。繭子二百七十件。紅花六百件。川菜二千二百九十九罎。皮油一百桶。煙葉二十四件。黃絲五件。茶葉八百十三簍。鴨毛一百三十五件。棕片九十九件。黑鉛粉一箱。茶梗二十八件。毛茶等七百七十五簍。砲竹七百十一件。楓香五件。電燈線一箱。磨石十一件。紙頭三百四十件。白蠟十一件。黃絲五件。雜貨五百八十件。又有招商局之華大號。昨亦由長江裝來黃絲一百三十件。緞子二件。機花二百件。

本廬發行廣嗣金丹十有餘年專治先天不足後天失調夢遺白濁遺精腰膝痠軟神思恍惚等症服之氣血充盈精神爽健長壽命延嗣續[illegible]強之良劑也每盒二元五元試服一元

上海中法實業銀行廣告

本行現定資本一萬五千萬佛郎認定一萬五千萬佛郎公債三千萬佛郎中華民國政府認購股本三分之一計五千萬佛郎○本行章程經中華民國政府於一千九百十三年一月十一號批准立案○總行○法京巴黎○分行○北京上海天津漢口香港廣州[illegible]

民國日報

啟 上海民國日報社 分設 長沙楊道街 福建總督署口 北京觀音寺街青雲閣樓下 天津鍋店街 南京下關大馬路 杭州上保佑坊之江報館對門 奉天省長公署東首 安慶四牌樓兩街 無錫北門江陰巷 開封北書店街南口路西

棕絲十一件。烟葉三十件。牛骨五百件。牛角五件。秈米六百七十三包。芝蔴一百五十五包。荳包四百四十九包。栗子一百四十八包。蠶荳二百九十四包。水烟二百三十三箱。上紙十九件。茶葉一千五百另四件。毛茶三百四十一簍。茶梗四十二簍。紙頭一千五百另四件。繭子二百五十四包。夏布二百七十七件。官布二百件。皮蛋一百壇。白臘七件。雜貨二百九十一件云。

▲寧波　招商局之江天號。昨由寧波開來。因適値端節。故在甬開出時。並無來貨裝至。於昨日由申開甬之出口貨。共有洋布二百另四件。鐵器四十七担。鹹菜四十四壇。洋釘二十桶。香烟四十七箱。藥膏十桶。轉口貨十件。雜貨四十四件云。

▲閩垣　招商局之飛鯨號。由福建開還上海。裝來之進口貨。共有大簍茶葉三千一百七十八件。小簍茶葉七百二十四件。中茶七件。紙頭一千七百二十件。茶末一百七十六件。茶梗十五簍。上紙三百六十七件。神紙一百六十件。魚翅十一件。魚皮六件。桔皮三十件。桔餅十件。梅皮六件。桂圓三件。錫錠六件。皮箱八件。筍乾七件。牛角十件。碎紙十五件。竹篾二十件。雜貨九件云。

▲日本　日本郵船會社之八幡丸。昨由門司開來。裝到細紗五百九十件。洋紙四百九十五件。赤軍艦牌棉紗三百六十包。火柴幹四百三十二件。羽毛紗六十六件。標白洋布二百八十件。汽油四百十桶。玩具六十二箱。皮球十一箱。線襪七件。烟咀三箱。五金及紫銅片二千二百件。餘爲雜貨云。

●上海律師會派員參與製憲

江蘇省制憲法一案。上海律師公會。曾經電請省議會舉完會員加入參與制憲等因。茲悉江蘇省議會。於本月三日大會。議決制憲規程。核准江甯上海淮陰三律師公會。各派代表一名到省加入制憲審查會。該公會昨日接到省議會快郵代電文云。本會於六月三日大會議決江蘇省制憲規程一案。謹電馳聞。並將法案附上。即希察收公盼。江蘇省議會叩支。聞該公會接電後。決定於本月十二日（即今日）由會長蔡倪培召集第十三次常任評議員開會提議。公舉代表晉省。參與憲法審查會云。

●新逢車中途損壞

滬甯路局趙局長任內向英國某洋行定造鐵蓬車四十輛。（每輛可裝貨物四十噸）其價每輛銀四千兩。此項車輛。於五月中旬運至上海。暫放在張家浜貨棧。嗣因該路近日積貨頗多。需用貨車應用。經由車務處飭即裝貨赴甯。於前日貨車行駛至崑山附近。忽而兩貨車輪盤油盡。均各損壞。不能行駛。聞昨日將壞蓬車拖帶回滬。隨即附掛在吳淞鐵廠上送往張華浜鐵廠修理矣。

●河南教育參觀團由滬赴杭

河南省立第一師範學校教職員及學生數約百人。組織參觀團。由教員何日章張遂青率領來滬。寓福州路大行台旅社。參觀滬上各校。所有該團內四年級之學生一班。已於前日向滬杭鐵路購用優待票赴杭。剩下尚有講習科學生六十餘人。亦須赴杭參觀。昨由鐵路局發給優待憑證購售半價車票乘坐。今晨七點三十五分開之百〇四號快車。由上海北站出發。約十一時五十分可到杭站。並聞該團回滬之期。須在一星期後云。

●南洋附屬小學之念周紀念會

本埠徐家匯交通大學上海學校。（即南洋公學）附屬高等小學。舉行念周紀念會。已誌昨報。茲又探得交通部特派員爲育材科長李君丹屏。（名振耆）交通大學校長代表爲孫君繼賢。（名繩武）先後到校。代致訓詞。昨開預備會。到場觀者不下四千餘人。如成績室。童子軍成績部及各種標本贈品獎品部。材料異常豐富。外場表演。爲童子軍舞蹈。高唱校歌。歡呼萬歲。精神活潑。激地。內場表演第一齣爲連環歌。和揚抗聲。響遏行雲。第二齣爲三問答。英語口齒玲利。態度從容。第三齣爲雙忠墓。係該校主事沈心工君得意之作。淋漓悲壯。悱惻動人。演至孤及哭墓二幕。觀者爲之泣下。第四齣。爲神仙布。歎談百出。亦諧亦莊。每幕布景。不減於滬上有之舞台。末君緘寶與其友人之幻術。亦屬新奇動人。今明兩日書間增加學業生試演飛機。及種種運動。夜間演影戲。來賓尤形擁擠焉。

●銀洋市況之報告

金融通訊社十一日報告云。今日洋價早市畧軟。南京有進口洋數十萬元。市價七錢二分四厘一毛二五。較前日報告跌去三毛七五。陰曆端節以後。洋價早知有一度之回軟。惟午市絲幫。大有購買。洋價復漲至七錢二分五厘。聞今爲數已足。紗幫紛紛購絲。洋用又將繼起。厘價一時不致疲軟。銀元進口。共三十萬元。出口不動。計由南京來新幣五百元。常州無錫鑾處退回籌欵二十五萬元。

銀拆仍低。南京香港略有去路。今日係星期六。出欵較多。故拆息未能抬高。南京方開爐鑄洋。銀兩倘有繼續需要。今日裝往該埠銀十二萬兩。香港五十五萬兩。銀行收欵五十萬兩云。

●嚴緝美孚貨船被刦案賊盜

美商美孚油行美甯船裝貨在洞沙洋兩大赤燈塔西面。桐沙燈塔東面。被大夥海盜搶刧。呈由駐滬美總領事署。函請江蘇特派交涉公署轉函水上警察廳嚴緝等情。已誌前報。茲聞水上警察廳據函後。已嚴令該管警區督飭所屬。購線偵緝此案。與昨正在務獲解究。並分行虎威策電兩巡洋艦。一體嚴緝。昨已函請許交涉員先行函復美總領事査照云。

▲皮箱工人爭價之立解

本埠南北市皮箱同業。向分大行（店主）小行（店夥做手）之稱。近小行方面。因米珠薪貴。所獲不敷度活。特於本月初。在新北門內玉液春茶館。激同全體同業及司年等。開會議決。向大行要求加增工資。以維生計等情去後。並推代表前往接洽。大行方面接受通告。恐蹈水木工業復轍遂偕全體於法界大馬路福園會會議對付方法。並向小行代表切實磋商。由兩造司年決定。（做手）向以錢碼論者。每千加增二百二十文。（夥）前已改給洋碼算者。每元加增二角二分。均照加增之數推算。雙方代表。均各簽允。昨已通告全體同行。將此屆公議增加工資二成二情形。一體查照。遵守辦理云。

▲小學教育講演會預誌

上海小學教育研究會。定於今日（十二日）下午二時。在尚文門內尚文路上海縣勸學所。開教育講演會。由顧君旭侯介紹李君石岑演講教育哲學。嚴君旣澄演講兒童文學。李嚴兩君於教育上研究有素。屆時定有一番宏論。熱心研究教育者。盍往聽講。

▲金華同鄉會今日開籌備會

金華八縣旅滬同鄉會。自開第一次籌備會後。一切會務。大致就緒。故定於今日（十二日）午後一時。仍借黃家闕路上海專科師範校內開第二次籌備會。討論會章。及其他重要事務云。

▲青年會之衛生大運動

本埠青年會因鑒於時屆夏令。每易發生疫癘。因訂於陽曆六月十七八九三天。在該會舉行衛生大運動。陳列各種衛生圖畫。保嬰模型。以及種種疫症狀態。開放三天。俾見者知所預防。兼演關於衛生上之活動影戲云。

▲二次請拆築駁防河之呈文

上海救火聯合會會長毛經疇暨錫綸稽湘瑤。致上海縣知事沈函云。敬啟者。據敝會第九區救火會函稱。浦東賴義渡鎮。地方遼闊。戶口殷繁。惟向無自來水以供消防應用。遇有火警。全恃護塘河水。以資救濟。自被本鎮居民陳柱春在沿河基地建造房屋。私將官河塡塞。築駁邊碍水道。以致前年冬間。發生火警。無水施救延燒房屋一百餘幢。損失地方財產不可勝計。曾於上年春間。由敝會函准貴會轉呈縣公署。飭令拆除恢復原狀。以利水源而杜後患等情在案。乃該民陽奉陰違。迄今年餘。尚未拆除。距近來本鎮火警頻聞。愈演愈劇。本年四月十八晚。花園石橋。又遭大火。焚燬房屋五十餘幢。甚至焚斃三人。重傷一人。慘酷之情。不忍目睹。長此以往。不特妨碍火政。抑且有妨民間食用。是不敢緘默。特將護塘河道原形。及被佔地點勘明。繪具地圖。函乞轉呈縣長。迅賜飭傳抗令頑戶陳柱春到案。勒令將佔築石駁即日拆除。遵照護塘河舊址。回復原狀。並此。（中畧）在案。今逾一載。非但未見該民拆除。且仍任意拖延。行所無事。使全鎮身家性命。日處於危險之地。居民何辜。重遭被累。該會有鑒於斯。復行函乞轉請縣來。合行據情函乞縣長賜鑒。顧念浦東賴義渡鎮。自被柱春私佔河道之後。屢屢發生大火。且又焚斃多命。全鎮居民。大受損害。迅賜令行塘工局。勒令陳柱春即日將佔築石駁。一律拆除。所佔河基。同復原狀。俾通水道。而重火政云云。（計附呈地圖一紙）

▲同德醫學之新教授

本埠同德醫學專門學校。新聘德正科專科教授三人。皆伯當革Prag（現爲捷克首都）大學教授。一爲產婦科及小兒科專家。柏男醫學博士。Prof. Dr. Panek。一爲外科及X光科專家。柯立治醫學博士。Dr. Korec。一爲皮膚花柳科專家。福來納醫學博士Dr. Franek。現已組織由德來華。前日柯醫生柯醫生等由該校校長江逢治博士及教務長張近樞醫生等導往麥根路十九號。參觀預科教室。並當場口試生理解剖各科。學生皆用德語回答。繼參觀同德醫院及濟生醫院。該三博士已定於下星期一上課。並於課餘設診所於海上云。

▲王檢廳長之履新

新任上海地方檢察廳長王義檢。字訴渠。來滬寓惠中旅館。擇期十一日接印。各情曾紀前報。昨日上午九時許。王乘馬車到廳。當經譚廳長迎入辦公室名談片刻。譚廳長遂將印信及一切文牘面交。並發出布告云。爲布告事。照得本檢察長。奉司法部令派署理江蘇上海地方檢察廳檢察長等因。奉此。茲遵於本月十一日到廳接印任事。除呈報並分函外。合行布告。仰訴訟人等一體知悉。特此布告。而譚廳長亦即於下午赴蘇州高等審判廳民庭長任矣。

▲寗波旅滬同學會之成立大會

寗波旅滬同學會於昨日在寗紹同鄉會開成立大會。先於開會前。開各校代表會議。選舉職員。次振鈴開會。其秩序（一）開會。（二）會長報告。（三）演說。（四）音樂。（五）新劇。（六）攝影。（七）散會。時已鐘鳴六下矣。

▲河南獎劵開彩紀

昨日爲第十七期河南救濟有獎副劵開獎之期。仍在南市久大碼頭利濟總局內舉行。自上午九時起至十二時止。茲將開出之五大獎號碼。及承銷各票號錄下。頭獎一萬六千七百八十號（杭州億中）二獎三千七百八十一號（本埠廣萬源）三獎二萬零八百四十號（本埠善利全）四獎五千六百三十三號（本埠大發祥）又三萬九千零五十五號（本埠有利源）五獎一萬三千八百零二號（常熟厚生）又二萬九千九百五十八號（杭州協記公司）又三萬八千三百九十三號（漢口振華公司）

▲兩襪廠行將開幕

中國線襪。近來已通行全國。銷塲日大一日。利息亦厚。現聞端節後又有裕中通和兩廠。已在寶興路相近覓屋。不日開幕矣。

▲昨日公共公廨訊案彙誌

（民事）早堂第四公堂。由李襄讞與英包副領事訊理。（一）大通號丰錢永康。控陳柱記不交定貨棉紗。請追損失。而陳亦反訴該號定購棉紗。到期不出。請追損失案。（堂諭）辯論終結。改期宣布堂諭。（二）裕大號等控沈英豪不理貨欵等項案。（堂諭）准其自行具結。出外料理。（三）德裕號控歐陽慎齋不理欠欵案。（堂諭）改期訊理。

▲昨日法公廨訊案彙誌

（一）鍾子卿日前手攜烟土一包。行經法界菜市街。其形迹爲巷捕所疑。上前破獲連土帶入捕房。昨日傳至法公堂請究。稱供。烟土係在中華里某姓家購來。自己吸食。求宥。中西官以鍾帶土違章。着罰洋二十五元充公。烟土銷毀。（二）王阿二於日前在法租界電車上摸竊婦人徐氏衣袋內之皮夾洋銀圖逃。當被該氏察破。鳴捕帶入捕房。昨解法公堂請究。被捕頭稱。查得被告前已犯案出境有案。請重究。詰之王供認行竊不諱。判押西牢三月。期滿永遠逐出租界。（三）汽車夫陸阿四。日前駕馬車至法租界地方。疾駛而行。適爲某號西捕查見。乃抄錄號碼回稟捕頭。於昨日傳至法公堂請究。先由西捕稟明違章情形。詰之陸供。是日將車借給某姓開駛。致肇此禍。捕頭稱查車實汽車不能借給別人開駛。請核。中西官判陸罰洋十五元充公。

▲誌謝　昨承中華書局贈第一百十一期英文週報一冊又中華圖書館贈第一百十三期禮拜六二冊又中國科學社贈六卷五期科學一冊統此鳴謝

時評　三

◉短少契據

（太素）

張欣生以金錢之故而死其父其代爲保管財產者復有短少契據之事發生是則人世罪惡多由於財之一字耳夫張氏之資本從勉強而來其悖入悖出實無討論之價值惟親見張氏家庭之慘變者似宜有所鑒戒倘於代守之契據而不能如數歸還則其心術更不堪設想矣

公布欄

上海地方審判廳判決主文

▲民一庭　一件決定陳增福等與鄭[illegible]因[illegible]一案主文[illegible]
一件判決張志林與張木金等爲[illegible]一案主文　張志林在分得之東半客堂界限內工作張木金等不得妨礙阻止張木金張炳生應賠償張志林竹[illegible]料洋五元本案訴訟費用歸張木金張炳生負担

▲民二庭　一件決定倪參舟與張牛軟因欠款糾葛抗告一案主文　本件抗告駁回抗告訟費歸抗告人負担　以上六月十一日

上海地方檢察廳

▲批示　彭學與狀悉業已迭次明白批示仰仍遵照辦理毋庸多瀆此批　朱樂德狀悉業予併案偵查矣仰即知照此批　黃惠增狀悉候送訴審核辦此批　以上六月十一號

江蘇上海地方檢察廳布告第十四號

爲布告事照得本檢察長奉司法部令派署理江蘇上海地方檢察廳檢察長等因奉此茲遵於本月十一日到廳接印任事除呈報並分函外合行布告仰訴訟人等一體知悉　中華民國十年六月十一日檢察長王義檢

徵求錢塘沈湘佩女史遺著

女史名善寶[illegible]詩文[illegible]之類雖已刊行[illegible]文卷帙多寡[illegible]紙一條全集[illegible]印出版後贈[illegible]上海三馬路[illegible]局代收[illegible]仍當繳還[illegible]

補身良劑　濟世金丹

吳江同里商務分會薛淦夫先生保爲自來血之來函　五洲大藥房諸仁翁先生台鑒敬啟者弟拙荊王氏年逾五旬以操勞過度每患頭昏目眩夜不安眠腰骨酸痛精神疲弱等症歷請名醫調治收効頗鮮適舍親李君來舍見拙荊病狀力勸常服人造自來血余即就近向　貴分銷處購兩瓶試服之後功效如神向所患頭昏目眩各症漸漸消失於是常服此藥諸恙悉愈痛苦全失今則精神康健飲食增進是自來血誠爲強身之良劑濟世之金丹非他藥所能比擬于萬一也因頁紙函希即登報端藉表謝忱　薛淦夫敬啓　四月三日

上海四馬路自來血總發行所五洲大藥房錄登

人造自來血　每大瓶二元　小瓶一元二角

順風牌

本廠製造順風牌101　111　141等號西式女裝長統絲襪及909號男裝絲襪行銷國內及歐美等國貨品精良荷蒙各界樂爲購用本廠所出上開各襪由新公司胡仲記洋貨號及先施公司廣昇祥襪號等四家包定經銷嗣後歐美商家欲批購本廠絲襪者請向[illegible]英大馬路十九號新公司國內各埠商號欲批購者向二馬路[illegible]胡仲記洋貨號[illegible]零購者向英大馬路先施公司及三馬路六號廣昇祥襪號等處購買其批價目與向本廠直接一律自民國十年元旦日起本廠概不零售爲特登報廣告以免賜顧者致勞空一顧再本廠商標原定爲順風牌及鷹珠一粒星二粒星三粒星等牌於民國八年三月向農商部註冊並請上海縣知事公署出示保護現祗出順風牌一種[illegible]有人影戲本廠號牌商標等情務請各界注意認明上列所刊腰圓形內帆船商標庶不致誤　上海利華絲襪廠經理王化瑩謹啓　電話中三九一三

小兒咳嗽糖醬

COUGH MIXTURE FOR CHILDREN

小兒咳嗽原因傷風感冒而起若不早治痰涎壅盛成變驚風咨以祛風止咳潤肺化痰妙品製成糖醬味甜可口小兒最喜愛服之立能止咳化痰潤肺無不立奏奇功每日服三四次每次一小茶匙冲水少許　倘蒙賜顧者請認明本號招牌庶不致悞　大瓶一元小瓶五角　上海外白大橋堍北蘇州路一號大英醫院藥房謹啟

老牌　品海香烟

烟絲柔潤　而氣味溫和

真正價廉物美之香烟

駐華英美烟公司　有限英國公司　總理

小時報

附錄餘興

第一千六百念一號

小言

◎馬（必）

安慶學潮中的主要人物。是一位姓馬的。北京學潮中的重要人物。又是兩位姓馬的。戲曲上。說提起了這馬來頭大。我想這幾位馬來頭也不算小了。(3)

藍田聯合之種類分木雕石膏銅像大理石約九十種。或坐或立或哭或笑且有裸體像種種形狀惟妙惟肖。可歎觀止內有我國畫家吳昌碩君及名伶梅蘭芳君。皆是編製像係朝鮮文夫氏所作也且兆會以花卉點綴其間益覺人工美與自然美之可愛也(3)

●譚夫人爲留東學子縫破衣（馬崇鑑自東京寄）

▲每逢星期三

天性男女有互相扶助之義務我國風俗男女七歲即分席而食以防受授不親之歉故在外國仍不脫其風雖過本國人如異國人深爲浩歎也今東京中國青年會幹事譚某之夫人深慨一般留東學子有衣服破壞者損礙國體故每逢星期三在會內縫衣以盡義務實行男女互助主義如此女士熱心社會深可敬也(3)

小講壇

●五大夫（奇石）

漢官儀秦始皇上封泰山風雨暴至休于松下因封其松爲五大夫東齋記事秦始皇下泰山風雨暴至休于樹下因封其樹爲五大夫初不言其爲何樹也後漢應劭作漢官儀始言爲松五大夫蓋秦爵之第九級如曹參賜爵七大夫還爲五大夫是也後人不解遂謂松之封大夫者五於是唐人詠松詩有不羨五株封之句糊循襲不考之故耳右按上說頗精確蓋此典沿訛久矣其病由於讀漢官儀者未能細切姑勿論易樹爲松應有何證惟松果五株則應不當只用其字代之須云因封五松爲五大夫方是文法讀書稍忽略一字便有毫釐千里之謬此類是也(3)

國外小新聞

●反對禁酒之大游行（青）

▲紐約人民所發起

紐約人民定於七月四日始舉行反對禁酒之大示威游行參加者聞今已有二十萬人之多其理由則藉曰保護美國人民之自由權云(3)

●俄勞農政府最近之生活（者）

▲一針售二百盧布

俄勞農政府之貨幣除購食料外殆無價值所食料之昂貴實駭人聽聞麵包一磅羅售六千至八千盧布牛酪一磅羅售五萬盧布砂糖一羅磅亦售五萬盧布靴一雙售十五萬至二十萬盧布即針一支亦售一百至二百盧布黑絲一捲售六千盧布白絲一捲售三千盧布而此等物品嚴禁止民間販賣犯者處以死刑云(3)

●墨西哥之將軍（台）

▲百三十三兵中有一人

墨人好戰全國有兵八萬一千四百三十八人將軍有六百四十八人故每一百三十三兵有一將云(3)

●東台雕塑會第一次展覽會（馬崇鑑自東京寄）

▲普及美術思想

雕刻一術爲美術之一也今東台雕塑會發起第一次展覽會地址在東京上野公園竹之台內且與家庭園

國內小新聞

●奇異之魚（韞之）

▲人首魚身

京訊云京東孫河鎮日前有鄉人趙永義於孫河內張網捕魚偶獲怪魚一尾人首魚身遍體綠色長三尺許重五斤許捕後爲某君知悉介紹於農事試驗場售價得洋二十圓確否不得而知姑誌之(3)

●牯嶺消夏錄(一)（平）

▲創設電話之動機

溽暑當令中外人士多往牯嶺消夏住戶日增九江電局已設支局通報以利行旅現牯嶺公司房擬設電話與潯局接線運到電桿七十餘根一俟潯陽道尹批准即日開辦(3)

●牯嶺消夏錄(二)（平）

▲游蹤羣集小桃源

夏日方炎牯嶺游人日盛前數日租地內西人僅有三四十家至五日剛山之西人已達百餘家之多日前霧雨交加來者仍絡繹不絕華界各房屋及客棧亦均有人滿之象晚間燈火輝煌笙歌嘹喨景象幾與香港相埒以視春季中之山空人靜其變遷有令人莫測者漢冶萍總理凌君前到山小住數日擬不日赴萍開武昌關監督卓某不日挈眷來山屆時華界又將十分熱鬧矣(3)

●豫章花訊（新）

▲卿卿我我之佳話

南昌包家巷七號門牌楊妓陳叔鵑年方二八姿首可人擅酬週到唱工絕佳（二簧崑曲爲其拿手）顧曲周郎趨之若鶩門前車馬常多大有山陰道上應接不暇之勢聞該妓近爲某巨公所賞識卿卿我我熱度甚高金屋藏嬌佳期當不遠矣(3)

●「六」「八」中學之球聲（童仁甫）

▲結果爲二與一五

鎮江省立第六中學與揚州第八中學上星期曾在揚比賽足球一次未分勝負業誌本欄昨日（九號）午後二時許第八中學學生復由揚來鎮在六中操場比賽籃球一時參觀者頗衆結果爲二與一五之比較六中勝半球直至夕陽西下始散聞兩校今日尚擬比賽棒球一次云(3)

本埠小新聞

●記昨日新世界（玉）

▲記所見

昨日（十日）爲端陽佳節各機關均放假一天新世界以值停業後新張故各界人士往游者頗衆、南部靈佛去室久空虛至昨日乃有應時之點綴焉彩樓閣五座爲五鬼鬧判漁翁得利貴妃醉酒昭君出塞雙飛仙蝶等然較前去兩年之活動鍾馗十嫁妹不如遠甚小洞天中當此蒲綠榴紅之時置身其間仍舊桃花灼灼楊柳依依惟女茶博士則新添三四人耳北部游人較南部約多一倍自由廳上大京班熱氣逼人新添京調吹戲以管吹出京調秦腔及各種小曲和以鑼鼓胡琴聽者頗爲讚美(3)

●甯波同學會之游藝會（梅生）

▲盛極一時

甯波同鄉會旅滬各校學生於昨日（十一日）下午二時在西藏路新會所特開成立大會並有學生表演游藝如音樂跳舞雙簧新劇等先後演來均甚活潑可觀更開映演影戲以娛來賓至日暮始各歡欣而歸(3)

●端陽節之辯論會（陳垚）

▲上海東吳二中與蘇州一師

六月十號端陽節東吳二中與蘇州一師在東吳禮堂開辯論會評判爲曹錫賡祝子美胡貽穀三先生辯題係國家主義在現代能否即行打破一師主正面東吳主反面結果一師勝利茲將雙方辯員姓名錄之如下東吳二中爲滕圭鄭申徐逸蘇州一師汪德驥翁靖濤金善鑑(3)

科學小新聞

●初生植物抵抗餓憊能力之調查（How young plents defend the-mselves agwinst sturavtion）

近幾年間研究人類及其他動物抵抗餓憊能力之大小頗增興趣惟對於植物同樣之研究結果尚未公布固亦緊要問題也法國著名植物學家赫雷氏（M. Henri Coupin）近出其研究所得於法國科學館內赫雷氏研究植物發芽時在黑暗地點生活之狀況植物在黑暗地點生活即缺乏空氣中之炭素故無葉綠素其營養物質僅與以蒸溜水自發芽起即置諸暗室內赫雷氏試驗時感覺植物死的時期頗難決定即在同種芽內亦因各個種子內部原有營養分之多寡而生活時期有短長之別然可得其平均結果如下

植物名稱	抵抗餓憊之時期
殼果木公	60日
南瓜	46日
多莢豆	44日
扁豆	40日
Marvel of Peru（豆類）	39日
Pews（豆類）	33日
菜豆	32日
向日葵	30日
灰色蕎麥	25日
紅菜菔	24日
Nasturtium	23日
菠菜	23日
茄菜	21日
甜菜	20日
水芹菜	18日
芥菜	18日
紫陵香草（Alfalfu）	15日

(3)

願天下有情人都看了禮拜六

禮拜六第一百十三期之特色　聖瑪利亞女校中之王后（小影）　聖瑪利亞女學生之美國古舞（攝影）　蘭舞（攝影）之波

看護婦　鈍根
綿蠻錄　沈禹鐘
妻　朱冰蝶
拈花微笑錄　鈍根
駝背哲學家　周瘦鵑
靈園竊膽　吳靈園
殯地　沈禹鐘
歐戰瑣譯　明道
掃帚星　嚴芙孫
睇嚮齋秘錄　陳贛一
得失　張碧梧
便佳籮飯鬼　徐丹歌
故鄉　俞天憤
補讀樓拉雜話　劉豁公
可憐的父　柯定广
小明月龕筆贖　范君博
鏡鋑偶憶　鈍根
怪問答　鈍根
結果　空我
禮拜六之新讀者　繆賊菌
記紈袴子　竹心
長春妓東方福爾摩斯探案　程小青

▲每冊售大洋一角

中華圖書館發行　上海棋盤街五百十六號　分售處各大書局　乙6115

曠代奇書　驚人靈像　[illegible]

借月山房彙鈔出版　[illegible]
宋六十名家詞　[illegible]
百川學海　[illegible]
大觀錄　[illegible]

墨海影印　發售預約　原書　金壹　[illegible]

本館代製銅版鋅版
本館研究美術製版有年歷載本報成績如何久爲社會所共見茲因新屋落成特建製版部增購機器添聘專家以期精益求精凡各界有以銅版鋅版委託代製者均極歡迎取價從廉訂期不悞
本館謹啓

◎定價三元◎預約二元◎陽歷七月底截止◎准九月出版

這部攝影學大全 我們費了許多精神許多年月從事編譯好容易到今日纔脫稿了 這部書的出版預告登在去年本社出版的簡易攝影學裏承讀者賜函催詢感激之餘我們於是格加努力要編輯得完備所以出版的日期亦愈緩了本社附設照相部有年我們把實驗的心得參以東西最新學說編譯是書 不是我們誇口 這部書的內容比模糊臆說之出版物一定有價值得多材料豐富切合實用（八個字 這部書當之無愧）加之文筆清暢剖述明瞭閱者披讀一過比名師的指導更爲親切詳盡 此書第一編總論攝影術使讀者先有一種概念乃於第二第三編分論攝影與印像 對於器械與手術方面不惜反覆叮嚀以期讀者完全了解個中秘蘊 第四編中講辦攝影器具須知一章尤爲特色而攝影游戲及攝影之化裝布景兩章更覺興趣橫生此書剖說既詳附圖尤夥 製版付刊勸需時日故不得不發售預約定購諸君 先付半價一半 再餘一半取書時一齊付清倘需預定即請匯款特此通告（郵費每部二角）索贈樣張函索郵寄

◎注意◎本社照相料運到大批手提快鏡軟片及照相附屬用品五百餘種售價較他家特別從廉欲購者祈從速
初學拍照指南簡易攝影學 每部特價五角 郵費七分

上海棋盤街口四馬路中 羣英書社啓 甲5430

習字之好模範　小楷帖

小楷八種　四角
小楷四種　三角
舊拓靈飛經　五角
初拓靈飛經　四角
王趙小楷　三角
松雪蓮華經　二角半
董香光小楷　三角
陳玉方小楷　三角
詞林硯滴一　三角
詞林硯滴二　二角半
鍾紹京小楷　九分
王右軍小楷　一角
趙松雪小楷　一角
汪退谷小楷　一角
翁方綱小楷　一角
成親王小楷　一角
小楷習字帖　一角

有正書局發行

本行係完全商辦（在香港註冊）實備資本英金一百二十元萬　[illegible]

詩叢

六和塔紀游

陶在東

辛酉浴佛日。星休。偕金書出候潮門。乘蝕艇車可十里。月輪山也。塔屹然峙。石級螺旋而登。爛以木梯。實七層。當木石衔接處。其外廣構一簷。故外望之十三層。塔內外嵌南宋人寫四十二章經及觀世音金剛經數碣。每層懸清高宗御書一額。其文初地堅固。二諦俱融。三明淨域。四天寶網。五雲扶蓋。六鰲負戴。七寶莊嚴云。塔前一碑。刻宋隆興乾道間尚書省牒略敘塔燬於天曆之亂。紹興間僧智曇募修。以鎮江潮。敕開化寺為額。兔本寺曰後借賞科敷及指占安泊。山麓有清雍正重修之碑一。高宗御製詩之碑一。寺僧言塔建自梁。藏舍利子。經唐宋迄清。屢圮屢建。最後燬於咸豐髮匪兵火。光緒庚子。杭人朱御史以二十萬金再新之。開化寺舊名壽寧院。原種花木。甚被人攀折。啓忿爭。故任其荒廢。塔壁粉墨題名及僧語。狠藉滿目。亦無法勸禁。

假相破妄執。我登塔破破。可云塔登塔。亦即塔登我。百千萬億刼。無數微塵衆。忽一微塵生。邂逅刹那纔。眼見六和塔。身陟月輪山。到眼塔已逝。觸身山自閒。冷冷天風吹。和鳴鳥聲碎。風與鳥與我。有情無盡意。寺僧愛古蹟。歷歷興廢數。為有塔見存。遂多煩惱苦。

遊記

遊美舟中記程（續）

杜佐周

二日。早大雨。抵午報告舟行百四十二哩。閱西報評論中國軍隊如强盜。為之恨恨不置。

三日。陰微風。舟行三百三十三哩。會計處發出行李報告書多份。填就後交還。並付印花稅二角五分美金。

四日。陰。舟行三百二十三哩。茶房將旅客姓氏第一字母貼在行李上。以便將來抵埠時分類檢查。

五日。陰微風。記者約同舟七人發無線電致舊金山青年會中國部李紹昌君。請其屆日船抵埠時前來代為照拂。午後四時船上開音樂會。跳舞者頗多。晚九時記者閱人格修養書。內有自己為個人之良友為個人之明鏡一段。說得極痛快。中宵。是日舟行三百二十九哩。

六日。晴。天氣漸寒。舟向東北。同昨行三百二十九哩。逢緯度三十一度。記者今日理髮。美金五角。並不修洗。如欲修洗。當另付美金一圓。晚間有外人在甲板上作種種戲謔。鄙褻不堪。即較之我國上海大世界新世界諸極無聊之戲劇。亦有過無不及。其醉耶。其昏耶。抑西洋有此種風俗耶。均非記者所知。惟就人格自重而論。則此種戲有不足道者矣。後經記者訪問。始知乃數人者。亦是上等社會之人。實為之駭然。

七日。陰寒。舟行三百三十哩。接無線電。有美日感情日形險惡消息。因明日為抵舊金山。膳食照內臘掛中美國旗。晚餐時旅客鄉氣球。引紙條以表示同舟共濟感情融洽之意。

八日。晴。舟行三百()五哩。早十二時抵舊金山。有醫士及移民官來船驗查。並不十分麻煩。稅關檢查行李。對於學生亦極客氣。記者離船後。旅寓得旅館Sutter Hotel。房租三元美金一天。向中國街吃飯。大約一元可以果腹矣。此埠街道廣潔。屋宇高宏。自大地震後。不過十餘年工夫。發展至於如此神速。誠堪欽佩。近日此州抵制日僑甚烈。此非美民之對於我國僑民特加優待也。實我國僑民經營不及日僑。不足招彼等之妒忌耳。記者明日即將買車東行。赴芝加哥。車費大約百二十元左右。凡事惠承該處青年會幹事李紹昌君指導。未覺稍有困難。將來遊美者。亦可向友人得一介紹書託彼代為照拂也。二月九日寄自舊金山（完）

史牘

蒙古民族外史（續）

王小隱

在前清時代。雖政府直轄之官。亦往往悖於法度。而不以為怪。況蒙地遼闊。數千里地皆沙漠。欲交通迅速。其事甚難。一旦謀政令之普及。不可能也。加以各旗會長。素即蔑視從來之規定。隨意行動。亦無怪其然矣。況人民多蒙昧無知。不知天下之大勢。不解自己之地位。惟族長之命是從而已。

各會長之政治。以意為之。於時恒有完全脫離旗制之範圍。就一己所好而行專斷政治者。又受外來之刺激。為俄人所煽動。而改其舊習者。故就大清會典考之。現今蒙古內治行政。即謂將舊日法規完全放棄。因未始不可也。

總之蒙古為純朴之民。於附近內蒙開墾之地。與漢人雜居者。頗習於狡猾。此例外也。一般人民所謂三章可治。縱使法令繁密。亦屬無用。以其不適於實際也。其人民善於服從族長（即諸部諸旗之首長）。握絕對威權。無敢違抗政廳。即首長家庭中央雖負監督名義。僅能行使於土地開墾及關於外交之事。各旗內部。一任旗長之自為。不加干涉。故各旗首長。頗似一小獨立國之君主云。

（十一）蒙古域內漢滿人之移居

本章所論。起於清朝時代。今更逐漸見其實行。前章略有所述。茲以其頗可注意。故特為此一節詳論之。

蒙古政治。既以自治為根本觀念。而蒙古王公之土地。中國政府不以行政治。不收地租為原則。漢人亦於此地有遷移居住之習慣。而彼形如長蛇之興安嶺。成蒙古東部之界。嶺東之地。與其他肥瘠有別。產五穀。適於農作。或產石城。或利牧畜。又或灌木叢生。易得燃料。以故附近滿漢人民。謀其餘利。逐漸移居。今漢滿蒙古雜居之狀態。已顯然矣。此等狀態。甚形複雜。

第一。蒙古王公昔者亦有允許漢人移居之例。所謂借地養民是也。然不過開放土地。許漢滿人徙住而已。第二。中國政府亦於是等地方設立官署。執掌開放地內之行政。此等行為。非僅圖富源之開發。實一種對蒙政策耳。是以清朝末年。於蒙古土地之開放。勸誘甚力。

蒙古土地雖漸漸開放。然其領有權仍操之其王侯之手。徵收其開墾地所有地租。非中國政府所能過問。由王公自行處理。有租質性質。故稱蒙古王公地租焉。中國政府雖亦收得租稅之一部。然無課稅權。只就王公所得中取若干之數而已。（未完）

小說

情錯（續）

（涵秋）

第七回　述往事無意遇慈親　補奇緣論婚到小妹

哈梨夫人剛剛提到席承謨三字。忽見那個席老五直跳起來。喉嚨張得比水桶還壯。大聲喊道。哎唷。席承謨便是我。我便叫席承謨（顛倒說來敘述如畫）。我不叫席老五。你原來是我的嫂嫂。鎖兒快過來拜見你的伯媽：：於是父女兩人從人叢裏擠得近前。哈梨夫人倒反覺得出自意外。又驚又喜。一手攙着鎖花笑道。哦。我這才明白了。起先聽見你們姓席。原也想不到便是一家。這益發好了。你住在我們這裏格外親熱：：衆人從這一件事上。忽見又生出一事。無不驚奇。拍掌的聲音。較前又加一倍響亮。席老五燦爛的軍服。挾着大肚皮兒。站在哈梨夫人下首。直快活得連鬚毛都要笑出聲來。顧盼飛揚。早就對着許多來賓露出得意親一切的神態（只是一件我替老五可惜。你可能再將鎖花嫁給你的姪兒良祜不能）。瓦特夫人又笑着說道。肅靜肅靜。席先生你且休得趕在裏面打岔。我們還要急於聽他的下文呢：：其時鎖花已同良祜並立在一處。良祜不由低低對他叫了一聲姐姐。鎖花也含羞帶笑的回答了他一聲弟弟（以前叫了許多姐姐弟弟到此作一收煞）。衆人又都側着耳朵靜聽哈梨夫人往下說道（筆勢有橫風斷雲之妙）（未完）

最新偵探小說　香扇記

奥鶩庵

（七）亞斯鳩利阿女王（二）（二十二續）

直魯歎道。先生雖說得有理。但有什麼方法可以止住他宣佈麼。沙孟道。那事無用憂慮。我早已想停當了。直魯聽了。不禁轉悲為喜道。先生究竟用什麼方法。可告訴我麼。沙孟遂把自己的真名姓告訴了直魯。再把格蘭沙孟冒名的事情也告訴了。遂道。他若後天要宣布時。明天必定先來看你。向你取那礦權的契約。到他來時。你只說「契約雖已取到。但不能給你。為什麼呢。因為現在又有一個格蘭沙孟。從南阿回來。說你是假冒他的名姓。冒用他的財產。方要告官問你的罪。你既是冒名頂替的罪人。我怎麼好把契約給你」。這樣一說。我想他一定再不敢要挾你了。他如不服。你可喚警察先把他押起來。再立刻來見我。我來和他交涉便是。直魯聽沙孟說畢。不禁又驚又喜道。再不料世間有這樣奇事。我認識了他許久。只道他真個是格蘭沙孟呢。當下計議已定。見時候已將近一點鐘了。遂訂定明日相會的時候。一同走出十七號。各自取道歸寓。

一宿無話。到了明天上午十點鐘左右。大英博物館門前來了一人。要見館長說話。這館長姓盧名章。是理學和法學博士。在英國很有名望。當了這博物館長已經有十年。是沙孟的父輩。和沙孟一家都很要好。當下那老博士見了格沙孟的名片。心中想道。怎麼格蘭沙孟之外。還有喚做格沙孟的。遂吩咐了一聲請。不一歇。僕人領了沙孟進來。沙孟見了盧章。遂上前行了一個禮。恭恭敬敬叫了一聲老伯。盧章也立起身來還了一禮。一面招呼沙孟坐下。一面仔細觀看沙孟的面貌。覺得似乎很熟。好像在什麼地方常常遇見過的一般。但一時想來想去。總想不起來。沙孟見盧章不住的向自己觀看。遂開口道。老伯已不認識小姪麼。盧章答道。好教面熟得很。但實在想不起來了。（未完）

止咳

此藥專治傷風咳嗽聲啞喉管炎喉痛痰吐不出及演說唱劇家用聲過度致有喉嚨乾癢激刺甚至倒嗓等服必奏效患者盡識之方知不謬也

每瓶五角　每打五元

兜安氏止咳藥片

Z4483

七七八　經理室電話中央一七七六　電話一六一七

介紹人　楊小川　關桐之　沈翔芳　姚紫若　姚蓋蓮　王一亭　顧馨一　楊信之　謝蘅牕　張樂君　錢貫三　徐冠南　張逸槎　葉鴻英　林仲立　陸達權　李英石　李右之　天台山農　同啟

北京摧殘教育之暴行　斯可忍孰不可忍

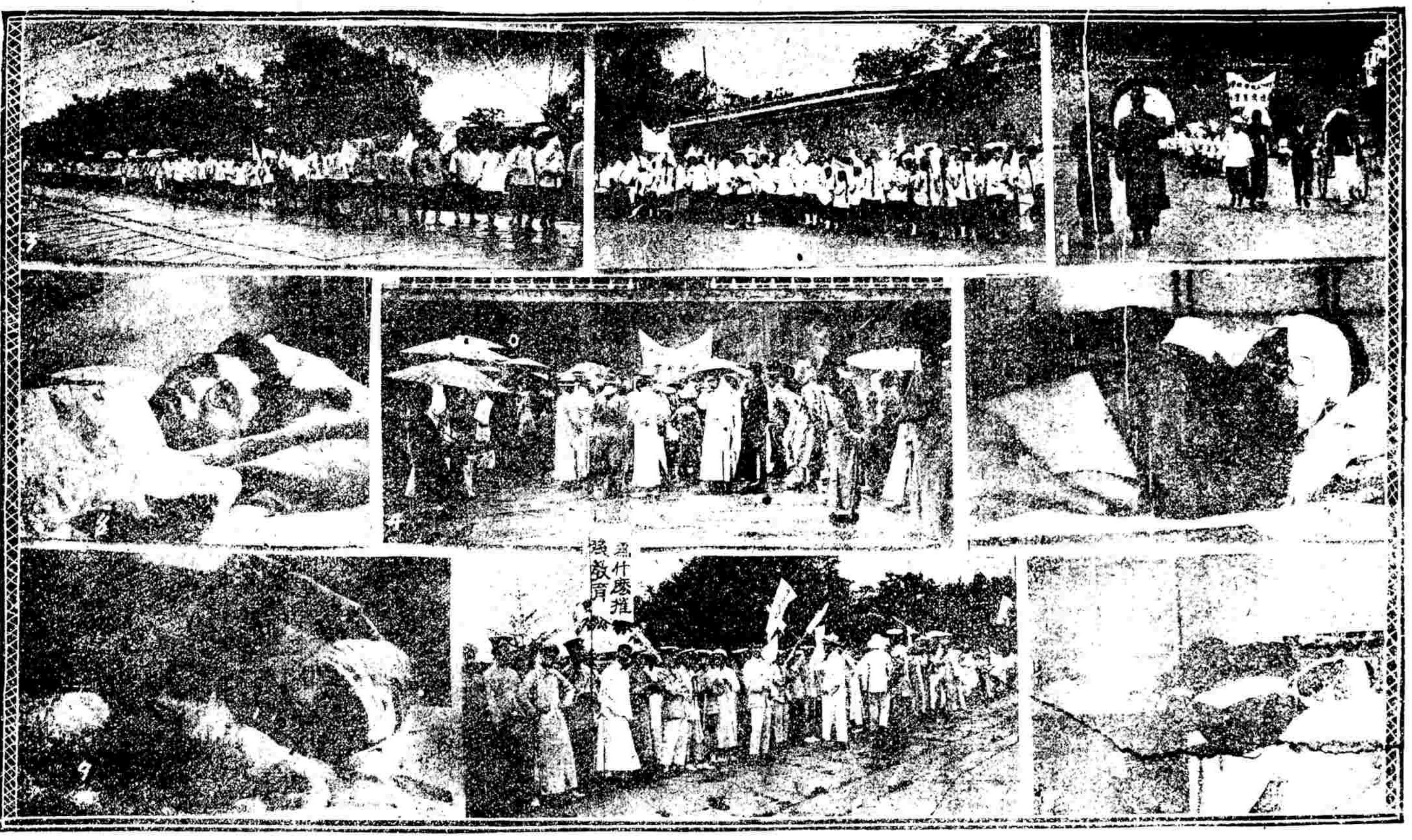

北京中小學以上男女教員學生數百人于六月四五兩日爲鞏固教育赴國務院請願乃軍警視同仇讎橫施暴力以致毆傷多人演成北京學界未有之慘劇此圖(一)請願隊出發之情形(二)各校學生在天安門集合之情形(三)請願隊在大雨中向國務院進行(四)各校代表在天安門雨中會議(五)學生行抵新華門被衛兵攔阻不得前進(六)(八)北大教員馬叙倫腦部腰部受槍柄傷(七)醫專校長張煥文腰部背部受槍柄傷(八)女高師教員湯璪眞內部受傷甚重精神異常據云殊難復原(九)北大教職員代表沈士遠額部爲刺刀所傷勢頗沈重

政府一任軍閥把持以摧殘教育爲事於是安徽四川上行下傚尤其最勢不至滅絕教育或化爲軍閥之教育不可今國家一線生機惟在教育嘗此存亡關頭之交吾人竟忍袖手而旁觀乎

南方大總統受職之典禮

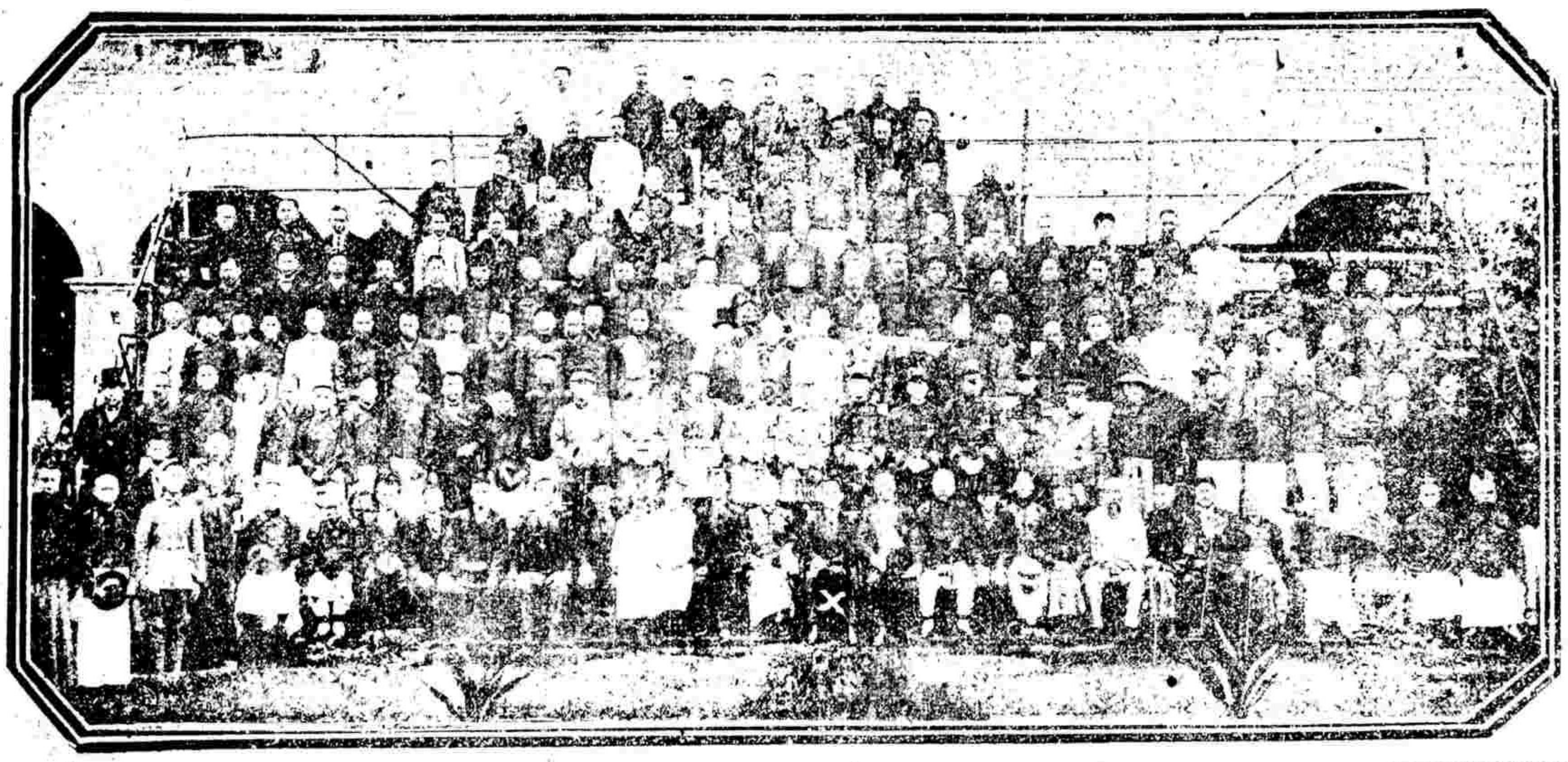

旅粵舊國會議員公舉孫文爲大總統孫氏即于五月五日受職當此北方內閣搖動烽火頻驚實有不能自支之勢惜南方徒負虛聲未能利用機會同失國民之信仰南北一邱之貉耳

時裝仕女圖

上海婦女之裝束雖日新而月異而自髮邊上言之則又雖類復古試觀三十年前髮之覆額袖之寬大與今無少異所不同者僅褲管高提耳昔日緊小適體之衣服今又若秋扇之見捐然三十年後安知不再時行如今日噫裝束小端也亦不禁有滄桑之感

全川自治聯合會之成立

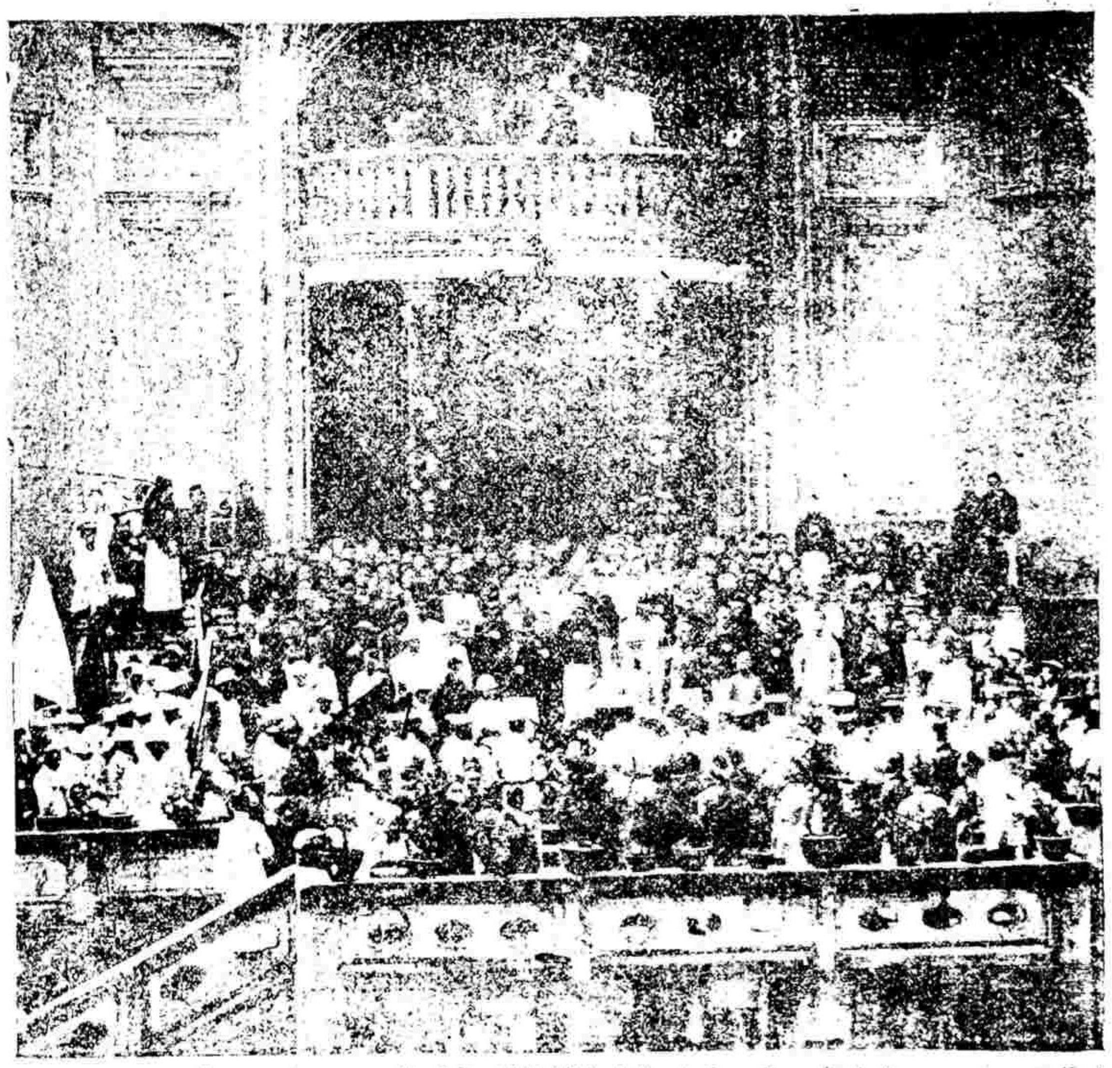

近來[illegible]南[illegible]省[illegible]倡[illegible]治[illegible]說[illegible]甚[illegible]囂其實未始[illegible]圖人之[illegible]搭川省[illegible]獎[illegible]年[illegible]端[illegible]已[illegible]民[illegible]治較他省爲急各釋自治會十四月三日在重慶組織總合會蓋將集合萃力挽地方之封運也

本刊徵求時事照片

遠東運動會之中國優勝隊

第五屆遠東運動會于六月四日閉幕中國得錦標者為足球隊籃球隊隊球隊及五項運動是日下午四時在會場攝影以為紀念前列中為香港足球隊右為華北籃球隊後列為廣州隊球隊及朱恩德君杜榮堂君其左則皆職員也　中國照相館攝

中西女校之新校舍

憶定路中西女校為上海女學界之晨星負笈來者日多一日刻以舊屋不敷展布爰建新屋於上月廿八日行奠基禮將來春風化雨又不知有萬千女士受栽培于其中也此圖係克理工程師所繪

閻瑞生謀財害命之影片

上海影戲研究社所製之閻瑞生謀財害命影片刻已將次告竣此二幅為劇中最重要之關節上為蓮英被害時之慘狀下為檢察官在麥田驗屍之情形皆在北新涇即當日行兇之處所攝者

空中之上海攝影

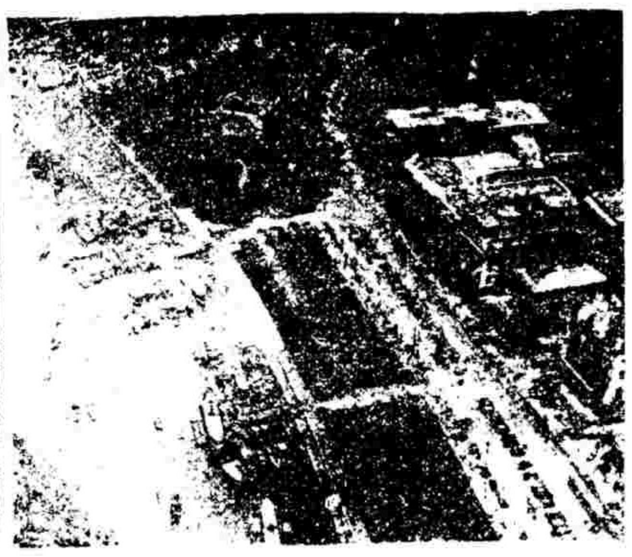

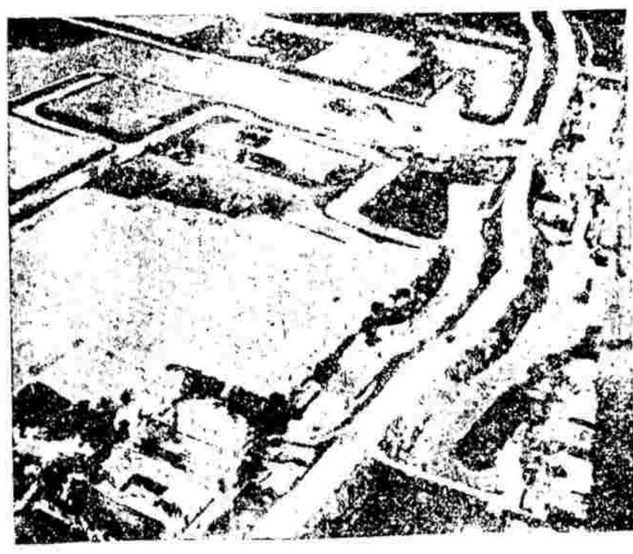

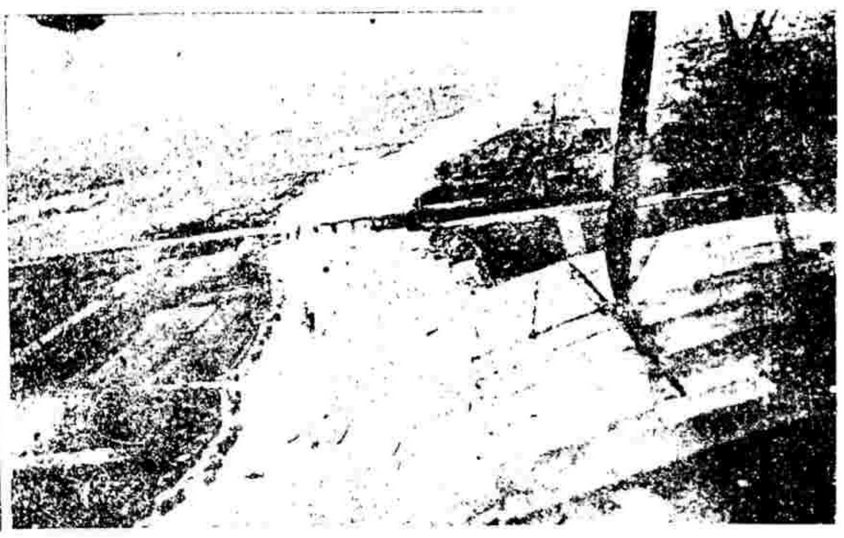

英皇純必利亞認日旅滬英國航空隊員氣機翱翔雲表繞滬一週以表示慶祝之意當該機距地極近之時曾攜鏡攝影多幅上海之有空中攝影此實為破天荒者取其清晰之四幅製以為圖亦上海可紀念之事也　上左為公園側之黃浦江右為蘇州河口下左為青陽港右為川沙

上海洋涇浜七號　電話三九二九號

雖不中　不遠矣

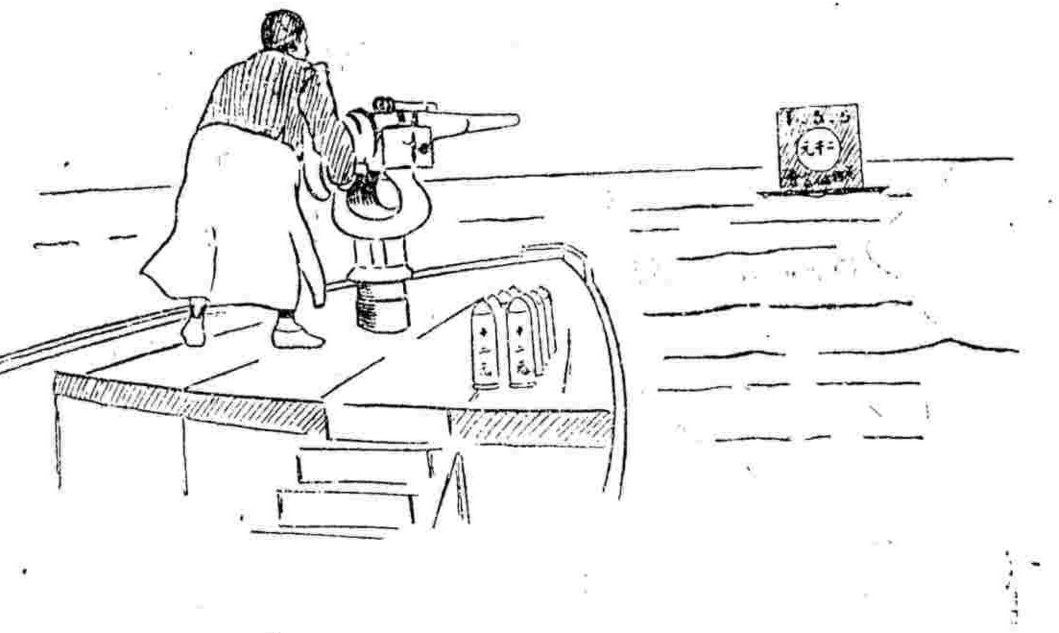

萬國儲蓄會　每月開標一次　平均十八中即有一人可得獎洋　至多二千元　至少十二元　願諸君即來入會　自始到終　必有得莫大之利益

詳章函索即寄

萬國儲蓄會啟